



ประกาศเทศบาลตำบลป่าซาง  
เรื่อง ให้ใช้แผนพัฒนาท้องถิ่นสี่ปี (พ.ศ. ๒๕๖๑ - ๒๕๖๔)

ตามระเบียบกระทรวงมหาดไทย ว่าด้วยการจัดทำแผนพัฒนาขององค์กรปกครองส่วนท้องถิ่น (ฉบับที่ ๒) พ.ศ. ๒๕๕๙ ข้อ ๑๗ (๔) ผู้บริหารท้องถิ่นพิจารณาอนุมัติร่างแผนพัฒนาท้องถิ่นสี่ปี และประกาศใช้แผนพัฒนาท้องถิ่นสี่ปี ข้อ ๒๔ ให้ผู้บริหารท้องถิ่นประกาศใช้แผนพัฒนาที่อนุมัติแล้ว และนำไปปฏิบัติ รวมทั้งแจ้งสภาท้องถิ่น คณะกรรมการบริหารงานจังหวัดแบบบูรณาการ องค์การบริหารส่วนจังหวัด อำเภอ หน่วยงานที่เกี่ยวข้อง และประกาศให้ประชาชนในท้องถิ่นทราบโดยทั่วกันภายในสิบห้าวันนับแต่วันประกาศใช้และปิดประกาศ โดยเปิดเผยไม่น้อยกว่าสามสิบวัน นั้น

บัดนี้ คณะกรรมการพัฒนาเทศบาลตำบลป่าซาง ได้ให้ความเห็นชอบร่างแผนพัฒนาท้องถิ่นสี่ปี (พ.ศ.๒๕๖๑-๒๕๖๔) ซึ่งได้นำเสนอผู้บริหารท้องถิ่นและได้รับการอนุมัติจากผู้บริหารเทศบาลตำบลป่าซางแล้ว จึงขอประกาศใช้แผนพัฒนาท้องถิ่นสี่ปี (พ.ศ.๒๕๖๑-๒๕๖๔) ของเทศบาลตำบลป่าซาง ให้ทราบโดยทั่วกัน

ประกาศ ณ วันที่ ๓๑ เดือน ตุลาคม พ.ศ. ๒๕๕๙

(นายถวิล ถาน้อย)  
ปลัดเทศบาล ปฏิบัติหน้าที่  
นายกเทศมนตรีตำบลป่าซาง



**แผนพัฒนาสี่ปี (พ.ศ.2561 - 2564)**

**เทศบาลตำบลป่าซาง  
อำเภอป่าซาง จังหวัดลำพูน**

# สารบัญ

หน้า

## ส่วนที่ ๑ สภาพทั่วไปและข้อมูลพื้นฐาน

|   |    |
|---|----|
| ๑.๑ ด้านกายภาพ  | ๑  |
| ๑.๒ ด้านการเมือง/การปกครอง                            | ๓  |
| ๑.๓ ประชากร   | ๕  |
| ๑.๔ สภาพทางสังคม                                      | ๗  |
| ๑.๕ ระบบบริการพื้นฐาน                                 | ๑๒ |
| ๑.๖ ระบบเศรษฐกิจ                                      | ๑๓ |
| ๑.๗ เศรษฐกิจพอเพียงท้องถิ่น (ด้านการเกษตรและแหล่งน้ำ) | ๑๗ |
| ๑.๘ ศาสนา ประเพณี วัฒนธรรม                            | ๒๗ |
| ๑.๙ ทรัพยากรธรรมชาติ                                  | ๒๘ |

## ส่วนที่ ๒ สรุปผลการพัฒนาท้องถิ่นตามแผนพัฒนาท้องถิ่น (พ.ศ.๒๕๕๗-๒๕๖๐)

|  |    |
|--|----|
| ๒.๑ สรุปผลการดำเนินงานตามงบประมาณที่ได้รับและการเบิกจ่ายงบประมาณ<br>ในปีงบประมาณ พ.ศ.๒๕๕๗-๒๕๖๐ | ๒๙ |
| ๒.๒ ผลที่ได้รับจากการดำเนินงานในปีงบประมาณ พ.ศ.๒๕๕๗-๒๕๖๐                                       | ๓๕ |
| ๒.๓ สรุปปัญหาอุปสรรคการดำเนินงานที่ผ่านมาและแนวทางการแก้ไข<br>ปีงบประมาณ พ.ศ.๒๕๕๗-๒๕๖๐         | ๓๗ |

## ส่วนที่ ๓ ยุทธศาสตร์องค์กรปกครองส่วนท้องถิ่น

|   |    |
|---|----|
| ๓.๑ ความสัมพันธ์ระหว่างแผนพัฒนาระดับมหภาค | ๓๙ |
| ๓.๒ ยุทธศาสตร์ขององค์กรปกครองส่วนท้องถิ่น | ๕๗ |
| ๓.๓ การวิเคราะห์เพื่อพัฒนาท้องถิ่น        | ๕๙ |

## ส่วนที่ ๔ การนำแผนพัฒนาท้องถิ่นสู่ปฏิบัติการปฏิบัติ

|                                 |     |
|---------------------------------|-----|
| ๔.๑ ยุทธศาสตร์การพัฒนาและแผนงาน | ๗๒  |
| ๔.๒ บัญชีโครงการพัฒนาท้องถิ่น   |     |
| - แบบ ผ.๐๗                      | ๗๕  |
| - แบบ ผ.๐๑                      | ๘๑  |
| - แบบ ผ.๐๒                      | ๑๖๗ |
| - แบบ ผ.๐๓                      | ๑๗๕ |
| - แบบ ผ.๐๕                      | ๑๗๙ |
| - แบบ ผ.๐๖                      | ๑๘๒ |
| - แบบ ผ.๐๘                      | ๑๘๓ |

## ส่วนที่ ๕ การติดตามและประเมินผล

|   |     |
|---|-----|
| ๕.๑ การติดตามและประเมินผลยุทธศาสตร์             | ๑๘๗ |
| ๕.๒ การติดตามและประเมินผลโครงการ                | ๑๘๗ |
| ๕.๒ สรุปผลการพัฒนาท้องถิ่นในภาพรวม              | ๑๘๗ |
| ๕.๒ ข้อเสนอแนะในการจัดทำแผนพัฒนาท้องถิ่นในอนาคต | ๑๘๘ |

## ภาคผนวก ก

- ประกาศเทศบาลตำบลป่าซาง เรื่อง แต่งตั้งคณะกรรมการพัฒนาตำบลป่าซาง ลงวันที่ ๑๒ ตุลาคม ๒๕๕๙
- ประกาศเทศบาลตำบลป่าซาง เรื่อง แต่งตั้งคณะกรรมการสนับสนุนการจัดทำแผนพัฒนาเทศบาลตำบลป่าซาง ลงวันที่ ๑๒ ตุลาคม ๒๕๕๙
- ประกาศเทศบาลตำบลป่าซาง เรื่อง แต่งตั้งคณะกรรมการติดตามและประเมินผลแผนพัฒนาเทศบาลตำบลป่าซาง ลงวันที่ ๑๒ ตุลาคม ๒๕๕๙
- คำสั่งเทศบาลตำบลป่าซาง เรื่อง แต่งตั้งคณะกรรมการติดตามและประเมินผลแผนพัฒนาเทศบาลตำบลป่าซาง ลงวันที่ ๒๐ ตุลาคม ๒๕๕๙

## ส่วนที่ ๑

### สภาพทั่วไปและข้อมูลพื้นฐาน

#### ๑. ด้านกายภาพ

##### ๑.๑ ที่ตั้งของหมู่บ้าน/ชุมชน/ตำบล

##### ลักษณะที่ตั้ง/อาณาเขต และเขตการปกครอง

เทศบาลตำบลป่าซาง จัดตั้งเมื่อวันที่ ๒๕ พฤษภาคม ๒๕๔๒ อยู่ในเขตพื้นที่ของตำบลป่าซางและตำบลปากบ่อง ครอบคลุมพื้นที่ ๑๒.๑๖๘ ตารางกิโลเมตร ตั้งอยู่ทางทิศใต้ของ จังหวัดลำพูน ห่างจากจังหวัดลำพูน ๑๑ กิโลเมตร อาคารสำนักงานเลขที่ ๖๖๖ ถนนลำพูน - ลี้ หมู่ที่ ๑ ตำบลป่าซาง เปลี่ยนแปลงเขตครั้งล่าสุดเมื่อวันที่ ๖ ตุลาคม ๒๕๔๗ มีจำนวนหมู่บ้าน ๑๐ หมู่บ้าน (สำรวจเมื่อ พ.ศ.๒๕๔๗) โดยมีอาณาเขตติดต่อ ดังนี้

**ทิศเหนือ** ตั้งแต่หลักเขตที่ ๑ ซึ่งตั้งอยู่ริมถนนที่ทำการอำเภอปากบ่อง(เดิม) พากตะวันตก ริมแม่น้ำปิงฝั่งใต้ เลียบแม่น้ำปิงไปทางทิศตะวันออก ถึงหลักเขตที่ ๒ ซึ่งตั้งอยู่ที่ริมแม่น้ำปิง ฝั่งใต้และริมแม่น้ำกวังฝั่งใต้ บรรจบกัน ระยะทางประมาณ ๑.๐ กิโลเมตร จากหลักเขตที่ ๒ เลียบริมแม่น้ำกวังฝั่งใต้ ไปทางทิศตะวันออก ผ่านสะพานสบทา ถึงหลักเขตที่ ๓ ซึ่งตั้งอยู่ริมแม่น้ำกวังฝั่งใต้ และริมแม่น้ำทาฝั่งตะวันตกบรรจบกัน ระยะทางประมาณ ๐.๖ กิโลเมตร

**ทิศตะวันออก** จากหลักเขตที่ ๓ เลียบริมแม่น้ำทา ฝั่งตะวันตกไปทางทิศใต้ ถึงหลักเขตที่ ๔ ซึ่งตั้งอยู่ริมแม่น้ำทา ฝั่งตะวันตก และปากลำเหมืองน้ำคีน ฝั่งใต้บรรจบกัน ระยะทางประมาณ ๕.๐ กิโลเมตร

**ทิศใต้** จากหลักเขตที่ ๔ เป็นเส้นตรงไปทางทิศใต้ ตามแนวขนานกับทางหลวงแผ่นดินหมายเลข ๑๐๖ ลี้ - ลำพูน ถึงหลักเขตที่ ๕ ซึ่งตั้งอยู่ริมลำเหมืองน้ำคำฝิ่งเหนือ ระยะทางประมาณ ๐.๕ กิโลเมตร จากหลักเขตที่ ๕ เลียบริมลำเหมืองน้ำคำฝิ่งเหนือ และลำเหมืองน้ำใสฝั่งตะวันออกไปทางทิศตะวันตกเฉียงเหนือ ถึงหลักเขตที่ ๖ ซึ่งตั้งอยู่ริมลำเหมืองน้ำใส ฝั่งตะวันออก ตรงที่บรรจบถนนประชาอุทิศ พากเหนือ ระยะทางประมาณ ๓.๙ กิโลเมตร

**ทิศตะวันตก** จากหลักเขตที่ ๖ เลียบลำเหมืองน้ำใสฝั่งตะวันตก ออกไปทางทิศตะวันตกเฉียงเหนือ ถึงหลักเขตที่ ๗ ติดแม่น้ำปิง ระยะทางประมาณ ๒.๒ กิโลเมตร จากหลักเขตที่ ๗ เลียบลำน้ำปิงไปตามสภาพแม่น้ำจนบรรจบหลักเขตที่ ๑ ระยะทางประมาณ ๒.๘ กิโลเมตร

##### หมู่บ้าน/ชุมชน

จำนวนหมู่บ้านทั้งหมด ๑๐ หมู่บ้าน ๑๔ ชุมชน ได้แก่

๑) บ้านป่าซาง หมู่ที่ ๑ ตำบลป่าซาง ประกอบด้วย ๔ ชุมชน

- ชุมชนป่าซางงาม
- ชุมชนอินทขิล
- ชุมชนสันนา
- ชุมชนพานิช

๒) บ้านล้อง หมู่ที่ ๒ ตำบลป่าซาง ประกอบด้วย ๒ ชุมชน

- ชุมชนบ้านล้อง
- ชุมชนดอนนา

|                         |                       |
|-------------------------|-----------------------|
| ๓) บ้านฉางข้าวน้อยเหนือ | หมู่ที่ ๓ ตำบลป่าซาง  |
| ๔) บ้านฉางข้าวน้อยใต้   | หมู่ที่ ๔ ตำบลป่าซาง  |
| ๕) บ้านหนองหอย          | หมู่ที่ ๕ ตำบลป่าซาง  |
| ๖) บ้านสบทา             | หมู่ที่ ๑ ตำบลปากบ่อง |
| ๗) บ้านท่าตันจั่ว       | หมู่ที่ ๒ ตำบลปากบ่อง |
| ๘) บ้านหนองสะลิก        | หมู่ที่ ๓ ตำบลปากบ่อง |
| ๙) บ้านหนองผำ           | หมู่ที่ ๔ ตำบลปากบ่อง |
| ๑๐) บ้านปากบ่อง         | หมู่ที่ ๕ ตำบลปากบ่อง |

## ๑.๒ ลักษณะภูมิประเทศ

### สภาพภูมิประเทศ

สภาพพื้นที่เป็นที่ราบริมน้ำ ด้านทิศเหนือมีแม่น้ำปิงไหลผ่านเป็นแนวเขตติดต่อกับจังหวัดเชียงใหม่ ทิศตะวันออกมีแม่น้ำทาไหลผ่านตลอดแนว ประมาณ ๔ กิโลเมตร แนวตะวันออกเฉียงเหนือมีแม่น้ำกวางไหลมาบรรจบแม่น้ำทาและแม่น้ำปิง จึงมีความอุดมสมบูรณ์เหมาะแก่การเพาะปลูก ปัจจุบันแม่น้ำทั้ง ๓ สายต้นเขินและแห้งขอดในฤดูแล้ง จะมีน้ำเฉพาะฤดูฝนเพียงระยะสั้น พื้นที่เพาะปลูกซึ่งมีเนื้อที่ประมาณร้อยละ ๕๐ ส่วนใหญ่อาศัยน้ำบาดาลและบ่อน้ำตื้นเป็นสำคัญ

## ๑.๓ ลักษณะภูมิอากาศ

### สภาพภูมิอากาศ

จากสภาพภูมิประเทศที่โอบล้อมด้วยภูเขาและแม่น้ำทำให้สภาพภูมิอากาศโดยทั่วไปเย็นสบายไม่ร้อนจัดมากและในช่วงฤดูหนาวตั้งแต่เดือน พฤศจิกายนถึงเดือนมกราคม อากาศจะเย็นจัดในตอนเช้าและมีหมอกลงอุณหภูมิต่ำสุดประมาณ ๑๔ °C และสูงสุดประมาณ ๓๙ °C ในฤดูร้อน ในฤดูฝนจะมีน้ำหลากมากฝนตกชุกตลอดฤดู แต่ไม่สามารถเก็บกักน้ำได้เนื่องจากฝ่ายขรุขระและมีวัชพืชปกคลุม น้ำจะแห้งขอดในฤดูร้อน เกษตรกรจะมีปัญหาการขาดแคลนน้ำ

## ๑.๔ ลักษณะของดิน

ดินส่วนใหญ่เป็นดินร่วนปนทรายและดินดำ เหมาะแก่การทำเกษตรกรรมสามารถเพาะปลูกได้ตลอดปี โดยอาศัยน้ำจากแม่น้ำทา แม่น้ำกวาง และแม่น้ำปิง

## ๑.๕ ลักษณะของแหล่งน้ำ

- บ่อบาดาล ๓๑ แห่ง
- แม่น้ำ ๓ แห่ง ได้แก่ แม่น้ำทา ยาวประมาณ ๓ กิโลเมตร แม่น้ำกวาง ยาวประมาณ ๐.๕ กิโลเมตร แม่น้ำปิง ยาวประมาณ ๓ กิโลเมตร สำหรับแม่น้ำทาจะแห้งในฤดูแล้ง
- ฝ่าย ๔ แห่ง ได้แก่ ฝ่ายสบทา ฝ่ายอินทิล และฝ่ายฉางข้าวน้อยเหนือและฝ่ายฉางข้าวน้อยใต้
- เหมือง ๕ แห่ง ได้แก่ เหมืองศรีไก่อดำ บ้านหนอง น้ำคีน อินทิลและสบทา ราษฎรมีบ่อน้ำตื้นประจำบ้านเป็นส่วนมาก มีประปาหมู่บ้านทุกหมู่บ้าน

## ๑.๖ ลักษณะของไม้/ป่าไม้ ไม่มีป่าไม้



## ๒.๒ การเลือกตั้ง

เทศบาลได้แบ่งเขตการเลือกตั้งนายกเทศมนตรีตำบลป่าซางและสมาชิกสภาเทศบาลตำบลป่าซาง ออกเป็น ๒ เขต ดังนี้

**เขตเลือกตั้งที่ ๑** ประกอบด้วย หมู่ที่ ๑ หมู่ที่ ๓ หมู่ที่ ๔ และหมู่ที่ ๕ ตำบลป่าซาง

**เขตเลือกตั้งที่ ๒** ประกอบด้วย หมู่ที่ ๒ ตำบลป่าซาง หมู่ที่ ๑-หมู่ที่ ๕ ตำบลปากบ่อง

ประชาชนในเขตเทศบาลตำบลป่าซางส่วนใหญ่ร่วมกิจกรรมทางการเมืองเสมอมาและประชาชนในเขตเทศบาลยังมีส่วนร่วมในการบริหารงาน การช่วยเหลืองานเทศบาล เสนอแนะในกิจกรรมของเทศบาลในการดำเนินงานต่างๆ เช่น การประชุมประชาคมในการจัดแผนพัฒนาเทศบาลประชุมประชาคมแก้ไขปัญหาความยากจน ฯลฯ

**จำนวนผู้มีสิทธิเลือกตั้ง (ข้อมูลเมื่อวันที่ ๒๒ สิงหาคม ๒๕๕๓)**

- จำนวนผู้มีสิทธิเลือกตั้งนายกเทศมนตรี ๗,๖๑๓ คน

**จำนวนผู้มีสิทธิเลือกตั้ง (ข้อมูลเมื่อวันที่ ๒๙ พฤษภาคม ๒๕๕๔)**

- จำนวนผู้มีสิทธิเลือกตั้งสมาชิกสภาเทศบาล ๗,๖๔๓ คน

**จำนวนผู้มาใช้สิทธิเลือกตั้ง ครั้งล่าสุด**

- จำนวนผู้มาใช้สิทธิเลือกตั้งนายกเทศมนตรี ๕,๒๘๗ คน จากผู้มีสิทธิเลือกตั้งทั้งสิ้น ๗,๖๑๓ คน คิดเป็นร้อยละ ๖๙.๔๕

- จำนวนผู้มาใช้สิทธิเลือกตั้งสมาชิกสภาเทศบาล ๕,๒๑๕ คน จากผู้มีสิทธิเลือกตั้งทั้งสิ้น ๗,๖๔๓ คน คิดเป็นร้อยละ ๖๘.๒๓



## ๓.ประชากร

## ๓.๑ ข้อมูลเกี่ยวกับประชากร

## จำนวนประชากรแยกตามหมู่บ้าน

| ตำบล/หมู่ที่            | จำนวนครัวเรือน | จำนวนประชากร (คน) |              | ประชากรรวม (คน) |
|-------------------------|----------------|-------------------|--------------|-----------------|
|                         |                | ชาย               | หญิง         |                 |
| <b>ตำบลป่าซาง</b>       |                |                   |              |                 |
| หมู่ ๑ ป่าซาง           | ๑,๑๘๒          | ๙๒๒               | ๑,๑๗๒        | ๒,๐๙๔           |
| หมู่ ๒ บ้านล้อม         | ๓๑๐            | ๔๔๒               | ๔๙๗          | ๙๓๙             |
| หมู่ ๓ ฉางข้าวน้อยเหนือ | ๔๖๑            | ๔๘๐               | ๕๓๘          | ๑,๐๑๘           |
| หมู่ ๔ ฉางข้าวน้อยใต้   | ๓๓๙            | ๓๖๐               | ๔๔๔          | ๘๐๔             |
| หมู่ ๕ หนองหอย          | ๒๑๗            | ๒๔๔               | ๒๘๗          | ๕๓๑             |
| <b>ตำบลปากบ่อง</b>      |                |                   |              |                 |
| หมู่ ๑ สบตา             | ๖๖๓            | ๖๐๕               | ๗๒๕          | ๑,๓๓๐           |
| หมู่ ๒ ท่าต้นจิว        | ๑๗๗            | ๑๕๗               | ๑๗๗          | ๓๓๔             |
| หมู่ ๓ หนองสลิก         | ๑๓๕            | ๑๔๗               | ๑๘๔          | ๓๓๑             |
| หมู่ ๔ หนองผำ           | ๒๕๔            | ๓๑๖               | ๓๓๐          | ๖๔๖             |
| หมู่ ๕ ปากบ่อง          | ๒๖๘            | ๓๔๔               | ๔๐๔          | ๗๔๘             |
| ทะเบียนบ้านกลาง         | ๒              | ๑๙                | ๑๘           | ๓๗              |
| <b>รวม</b>              | <b>๔,๐๐๘</b>   | <b>๔,๐๓๖</b>      | <b>๔,๗๗๖</b> | <b>๘,๘๑๒</b>    |

| รายการ           | ปีปัจจุบัน | ปีที่แล้ว | ๒ปีที่แล้ว | ๓ปีที่แล้ว |
|------------------|------------|-----------|------------|------------|
|                  | ๒๕๕๙       | ๒๕๕๘      | ๒๕๕๗       | ๒๕๕๖       |
| ประชากรชาย (คน)  | ๔,๐๓๖      | ๔,๐๖๙     | ๔,๑๐๖      | ๔,๑๓๔      |
| ประชากรหญิง (คน) | ๔,๗๗๖      | ๔,๗๙๖     | ๔,๘๐๗      | ๔,๘๖๔      |
| รวมประชากร (คน)  | ๘,๘๑๒      | ๘,๘๖๕     | ๘,๙๑๓      | ๘,๙๙๘      |
| บ้าน (ครัวเรือน) | ๔,๐๐๘      | ๓,๙๘๘     | ๓,๙๓๖      | ๓,๘๙๐      |

ที่มา : สำนักทะเบียนท้องถิ่นเทศบาลตำบลป่าซาง ณ เดือน ตุลาคม ๒๕๕๙

## ๓.๒ ช่วงอายุและจำนวนประชากร

## สถิติประชากร ของเทศบาลตำบลป่าซาง (เฉพาะผู้มีสัญชาติไทย)

ข้อมูล ณ เดือน กันยายน ๒๕๕๙

| กลุ่มอายุ   | เพศชาย   | ร้อยละ | เพศหญิง  | ร้อยละ | ประชากรรวม | ร้อยละ |
|-------------|----------|--------|----------|--------|------------|--------|
| ๐ - ๔       | ๑๒๙      | ๑.๔๖   | ๑๕๑      | ๑.๗๑   | ๒๘๐        | ๓.๑๘   |
| ๕ - ๙       | ๑๕๘      | ๑.๗๙   | ๑๓๗      | ๑.๕๖   | ๒๙๕        | ๓.๓๕   |
| ๑๐ - ๑๔     | ๑๕๑      | ๑.๗๑   | ๑๓๘      | ๑.๕๗   | ๒๘๙        | ๓.๒๘   |
| ๑๕ - ๑๙     | ๑๗๑      | ๑.๙๔   | ๒๐๓      | ๒.๓๐   | ๓๗๔        | ๔.๒๕   |
| ๒๐ - ๒๔     | ๓๐๔      | ๓.๔๕   | ๒๔๗      | ๒.๘๐   | ๕๕๑        | ๖.๒๖   |
| ๒๕ - ๒๙     | ๒๘๖      | ๓.๒๕   | ๒๗๗      | ๓.๑๔   | ๕๖๓        | ๖.๓๙   |
| ๓๐ - ๓๔     | ๒๘๔      | ๓.๒๒   | ๒๙๑      | ๓.๓๐   | ๕๗๕        | ๖.๕๓   |
| ๓๕ - ๓๙     | ๒๙๑      | ๓.๓๐   | ๓๒๑      | ๓.๖๔   | ๖๑๒        | ๖.๙๕   |
| ๔๐ - ๔๔     | ๒๙๕      | ๓.๓๕   | ๓๑๗      | ๓.๖๐   | ๖๑๒        | ๖.๙๕   |
| ๔๕ - ๔๙     | ๓๒๐      | ๓.๖๓   | ๓๒๔      | ๓.๖๘   | ๖๔๔        | ๗.๓๑   |
| ๕๐ - ๕๔     | ๓๕๓      | ๔.๐๑   | ๔๗๔      | ๕.๓๘   | ๘๒๗        | ๙.๓๙   |
| ๕๕ - ๕๙     | ๓๗๙      | ๔.๓๐   | ๔๘๔      | ๕.๕๐   | ๘๖๓        | ๙.๘๐   |
| ๖๐ - ๖๔     | ๓๑๙      | ๓.๖๒   | ๔๕๑      | ๕.๑๒   | ๗๗๐        | ๘.๗๔   |
| ๖๕ - ๖๙     | ๑๙๙      | ๒.๒๖   | ๓๒๐      | ๓.๖๓   | ๕๑๙        | ๕.๘๙   |
| ๗๐ - ๗๔     | ๑๔๓      | ๑.๖๒   | ๒๑๐      | ๒.๓๘   | ๓๕๓        | ๔.๐๑   |
| ๗๕ - ๗๙     | ๑๐๓      | ๑.๑๗   | ๑๘๒      | ๒.๐๗   | ๒๘๕        | ๓.๒๔   |
| ๘๐ ปีขึ้นไป | ๑๔๖      | ๑.๖๖   | ๒๕๐      | ๒.๘๔   | ๓๙๖        | ๔.๕๐   |
| รวม         | ๔,๐๓๑.๐๐ | ๔๕.๗๗  | ๔,๗๗๗.๐๐ | ๕๔.๒๓  | ๘,๘๐๘.๐๐   | ๑๐๐.๐๐ |

ที่มา : สำนักทะเบียนท้องถิ่นเทศบาลตำบลป่าซาง ณ เดือน กันยายน ๒๕๕๙

สถิติประชากร ของเทศบาลตำบลป่าซาง  
ข้อมูล ณ เดือน กันยายน ๒๕๕๙

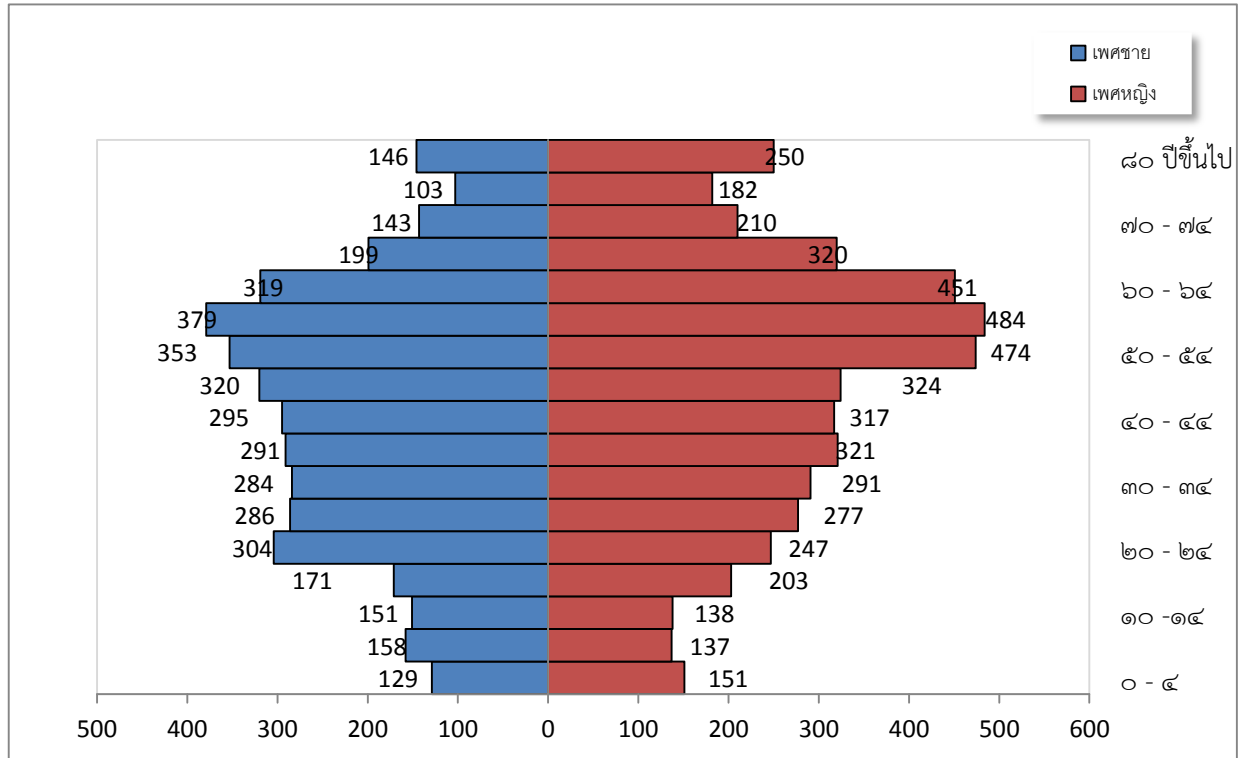

๔. สภาพทางสังคม

๔.๑ การศึกษา

ศูนย์พัฒนาเด็กเล็กก่อนวัยเรียน จำนวน ๑ แห่ง คือ ศูนย์พัฒนาเด็กเล็กเทศบาลตำบลป่าซาง

ระดับอนุบาล รัฐบาล จำนวน ๔ แห่ง ประกอบด้วย

๑. โรงเรียนบ้านลี้ทองหนองหอย
๒. โรงเรียนฉางข้าวน้อย (วันครู ๒๕๐๓)
๓. โรงเรียนบ้านป่าซาง
๔. โรงเรียนวัดบ้านก้อ

เอกชน จำนวน ๑ แห่ง ประกอบด้วย

๑. โรงเรียนใบบูญป่าซาง

ระดับประถมศึกษา รัฐบาล จำนวน ๔ แห่ง ประกอบด้วย

๑. โรงเรียนบ้านลี้ทองหนองหอย
๒. โรงเรียนฉางข้าวน้อย (วันครู ๒๕๐๓)
๓. โรงเรียนบ้านป่าซาง
๔. โรงเรียนวัดบ้านก้อ

เอกชน จำนวน ๑ แห่ง ประกอบด้วย

๑. โรงเรียนใบบูญป่าซาง

ระดับมัธยมศึกษา รัฐบาล จำนวน ๒ แห่ง ประกอบด้วย

๑. โรงเรียนป่าซาง
๒. โรงเรียนบ้านก้อง

ห้องสมุดเทศบาลตำบลป่าซาง ๑ แห่ง  
 ห้องสมุดประชาชนอำเภอป่าซาง ๑ แห่ง  
 ศูนย์การเรียนรู้ชุมชน เทศบาลตำบลป่าซาง ๑ แห่ง  
 ศูนย์บริการการศึกษาออกโรงเรียนอำเภอป่าซาง ๑ แห่ง

#### ๔.๒ สาธารณสุข

จากการสำรวจข้อมูลพื้นฐานพบว่า ประชากรส่วนมากมีสุขภาพที่ดี มีการคัดกรองสุขภาพให้กับประชาชนกลุ่มเสี่ยง โรคที่มักเกิดแก่ประชากรในชุมชน เช่นกัน ได้แก่ โรคความดัน เบาหวาน โรคเอดส์ โรคไข้เลือดออก มือ-ปาก-เท้าในเด็ก และโรคอื่นๆ อีกมาก มีสถิติเข้ารับการรักษาพยาบาล ปัญหาคือประชาชนบางรายไม่ยอมไปคัดกรองหรือตรวจสุขภาพประจำปี การแก้ไขปัญหา คือ เทศบาลและหน่วยงานสาธารณสุขโรงพยาบาล ได้จัดกิจกรรมร่วมมือกันรณรงค์ให้ชุมชนเห็นความสำคัญในเรื่องนี้ซึ่งก็ได้ผลในระดับหนึ่ง ประชาชนให้ความร่วมมือเป็นอย่างดี แต่ต้องเป็นการดำเนินการอย่างต่อเนื่องเป็นประจำทุกปี ปัญหาเหล่านี้เทศบาลพยายามอย่างยิ่งที่จะแก้ไข โดยร่วมมือกับโรงพยาบาล สาธารณสุข จัดกิจกรรมเพื่อแก้ไขปัญหา

##### หน่วยงานด้านสาธารณสุข

ศูนย์บริการสาธารณสุข/ สถานีอนามัย ๒ แห่ง คลินิก ๓ แห่ง

เจ้าหน้าที่ อสม. จำนวนทั้งสิ้น ๒๙๙ คน

- ตำบลป่าซาง จำนวน ๑๗๘ คน
- ตำบลปากบ่อง จำนวน ๑๒๑ คน

##### การกำจัดขยะมูลฝอย สิ่งปฏิกูล

วิธีการจัดเก็บและกำจัดขยะมูลฝอย โดยมีการจัดเก็บเอง

|  |                        |
|--|------------------------|
| ปริมาณขยะมูลฝอย                                      | ๖ ตัน/ วัน             |
| ถังรองรับขยะมูลฝอย                                   | ๔๐๐ ใบ                 |
| รถยนต์บรรทุกขยะแบบเอนกประสงค์ ยี่ห้อฮีโน่ ชนิด ๖ ล้อ | ๑ คัน                  |
| รถบรรทุกขยะแบบเอนกประสงค์ขนาดความจุ ๑๒ ลูกบาศก์ทอน   | ๑ คัน                  |
| รถบรรทุกขยะมูลฝอยแบบอัดท้ายขนาดบรรจุ ๔ ลูกบาศก์เมตร  | ๑ คัน                  |
| พนักงานเก็บ ขน และกวาดขยะมูลฝอย                      | ๑๒ คน                  |
| มีที่ดินสำหรับทิ้งขยะมูลฝอย                          | ๑๑ ไร่ ๓ งาน ๕ ตารางวา |
| การเก็บค่าธรรมเนียม กำจัดขยะมูลฝอย สิ่งปฏิกูล        |                        |
| หลังคาเรือนละ  | ๒๐ บาท/เดือน           |

๔.๓ อาชญากรรม

จากการประสานข้อมูลสถานีตำรวจภูธรป่าซาง ซึ่งข้อมูลด้านอาชญากรรมไม่มีข้อมูลแยกเป็นรายตำบล แต่เป็นข้อมูลภาพรวมทั้งอำเภอป่าซาง ซึ่งมีรายละเอียดสถิติความผิดในคดีอาญา ที่สำคัญเปรียบเทียบ ของ สถานีตำรวจภูธรป่าซาง จังหวัดลำพูน ระหว่าง เดือน ตุลาคม ๒๕๕๗ - กันยายน ๒๕๕๘ และ ตุลาคม ๒๕๕๘ - กันยายน ๒๕๕๙ (สภ.ป่าซาง : ๑๘ ตุลาคม ๒๕๕๙) ดังนี้

| ประเภทความผิด                                 | ต.ค. ๒๕๕๗ ถึง ก.ย. ๒๕๕๘ |     | ต.ค. ๒๕๕๘ ถึง ก.ย. ๒๕๕๙ |     | เปรียบเทียบปรับแก้ |        | จับ%   | อัตราคดี ต่อแสน | ปราบปราม     |              |
|---|-------------------------|-----|-------------------------|-----|--------------------|--------|--------|-----------------|--------------|--------------|
|   | รับแจ้ง                 | จับ | รับแจ้ง                 | จับ | +เพิ่ม - ลด        | %      |        |                 | เป้าหมาย (%) | ผลการปฏิบัติ |
| <b>๑. ความผิดเกี่ยวกับชีวิตร่างกาย และเพศ</b> | ๑๑                      | ๙   | ๑๒                      | ๑๐  | ๑                  | ๙.๐๙   | ๘๓.๓๓  | ๐.๐๐            | ๖๘.๔๒        | ๘๓.๓๓        |
| ๑.๑ ฆ่าผู้อื่น                                | ๑                       | ๑   | ๒                       | ๒   | ๑                  | ๑๐๐.๐๐ | ๑๐๐.๐๐ | ๐.๐๐            | ๖๖.๖๗        | ๑๐๐.๐๐       |
| ๑.๒ ทำร้ายร่างกายผู้อื่นถึงแก่ความตาย         | ๐                       | ๐   | ๐                       | ๐   | ๐                  | ๐.๐๐   | ๐.๐๐   | ๐.๐๐            | ๑.๐๐         | ๐.๐๐         |
| ๑.๓ พยายามฆ่า                                 | ๑                       | ๐   | ๑                       | ๑   | ๐                  | ๐.๐๐   | ๑๐๐.๐๐ | ๐.๐๐            | ๕๗.๔๑        | ๑๐๐.๐๐       |
| ๑.๔ ทำร้ายร่างกาย                             | ๗                       | ๖   | ๘                       | ๖   | ๑                  | ๑๔.๒๙  | ๗๕.๐๐  | ๐.๐๐            | ๗๐.๐๐        | ๗๕.๐๐        |
| ๑.๕ ข่มขืนกระทำชำเรา                          | ๑                       | ๑   | ๑                       | ๑   | ๐                  | ๐.๐๐   | ๑๐๐.๐๐ | ๐.๐๐            | ๕๐.๐๐        | ๑๐๐.๐๐       |
| ๑.๖ อื่น ๆ                                    | ๑                       | ๐   | ๐                       | ๐   | -๑                 | -๑๐๐   | ๐.๐๐   | ๐.๐๐            | ๑๐๐.๐๐       | ๐.๐๐         |
| <b>๒. ความผิดเกี่ยวกับทรัพย์สิน</b>           | ๔๓                      | ๒๔  | ๔๑                      | ๓๓  | -๒                 | -๔.๖๕  | ๘๐.๔๙  | ๐.๐๐            | ๔๔.๒๗        | ๘๐.๔๙        |
| ๒.๑ ปล้นทรัพย์                                | ๐                       | ๐   | ๐                       | ๐   | ๐                  | ๐.๐๐   | ๐.๐๐   | ๐.๐๐            | ๐.๐๐         | ๐.๐๐         |
| ๒.๒ ชิงทรัพย์                                 | ๐                       | ๐   | ๐                       | ๐   | ๐                  | ๐.๐๐   | ๐.๐๐   | ๐.๐๐            | ๑๐๐.๐๐       | ๐.๐๐         |
| ๒.๓ วิ่งราวทรัพย์                             | ๐                       | ๐   | ๐                       | ๐   | ๐                  | ๐.๐๐   | ๐.๐๐   | ๐.๐๐            | ๐.๐๐         | ๐.๐๐         |
| ๒.๔ ลักทรัพย์                                 | ๐                       | ๐   | ๐                       | ๐   | ๐                  | ๐.๐๐   | ๐.๐๐   | ๐.๐๐            | ๐.๐๐         | ๐.๐๐         |
| ๒.๕ กรรโชกทรัพย์                              | ๒๕                      | ๑๒  | ๑๗                      | ๑๓  | -๘                 | -๓๒    | ๗๖.๔๗  | ๐.๐๐            | ๔๔.๑๖        | ๗๖.๔๗        |
| ๒.๖ ฉ้อโกง                                    | ๐                       | ๐   | ๒                       | ๒   | ๒                  | ๐.๐๐   | ๑๐๐.๐๐ | ๐.๐๐            | ๐.๐๐         | ๑๐๐.๐๐       |
| ๒.๗ ยักยอกทรัพย์                              | ๓                       | ๒   | ๑๑                      | ๑๐  | ๘                  | ๒๖๖.๖๗ | ๙๐.๙๑  | ๐.๐๐            | ๓๖.๓๖        | ๙๐.๙๑        |
| ๒.๘ ทำให้เสียทรัพย์                           | ๑๐                      | ๖   | ๔                       | ๓   | -๖                 | -๖๐.๐๐ | ๗๕.๐๐  | ๐.๐๐            | ๔๐.๐๐        | ๗๕.๐๐        |
| ๒.๙ รับของโจร                                 | ๒                       | ๒   | ๕                       | ๓   | ๓                  | ๑๕๐.๐๐ | ๖๐.๐๐  | ๐.๐๐            | ๖๐.๐๐        | ๖๐.๐๐        |
| ๒.๑๐ ลักพาเรียกค่าไถ่                         | ๐                       | ๐   | ๐                       | ๐   | ๐                  | ๐.๐๐   | ๐.๐๐   | ๐.๐๐            | ๐.๐๐         | ๐.๐๐         |
| ๒.๑๑ วางเพลิง                                 | ๐                       | ๐   | ๐                       | ๐   | ๐                  | ๐.๐๐   | ๐.๐๐   | ๐.๐๐            | ๐.๐๐         | ๐.๐๐         |
| ๒.๑๒ อื่น ๆ                                   | ๐                       | ๐   | ๑                       | ๑   | ๑                  | ๐.๐๐   | ๑๐๐.๐๐ | ๐.๐๐            | ๗๕.๘.๐๐      | ๑๐๐.๐๐       |
| - การโจรกรรมรถยนต์                            | ๓                       | ๒   | ๑                       | ๑   | -๒                 | -๖๖.๖๗ | ๑๐๐.๐๐ | ๐.๐๐            | ๓๓.๓๓        | ๑๐๐.๐๐       |
| - การโจรกรรมรถจักรยานยนต์                     | ๐                       | ๐   | ๐                       | ๐   | ๐                  | ๐.๐๐   |        |                 |              |              |
|   | ๙                       | ๑   | ๓                       | ๓   | -๖                 | -๖๖.๖๗ |        |                 |              |              |

| ประเภทความผิด  | ต.ค. ๒๕๕๗<br>ถึง<br>ก.ย. ๒๕๕๘ |          | ต.ค. ๒๕๕๗<br>ถึง<br>ก.ย. ๒๕๕๙ |          | เปรียบเทียบ<br>ปรับแจ้ง |               | จับ%         | อัตราคดี<br>ต่อแสน | ปราบปราม<br>ผลการปฏิบัติ |
|--|-------------------------------|----------|-------------------------------|----------|-------------------------|---------------|--------------|--------------------|--------------------------|
|  | รับแจ้ง                       | จับ      | รับแจ้ง                       | จับ      | +เพิ่ม<br>- ลด          | %             |              |                    |                          |
| <b>๓. ฐานความผิดพิเศษ</b>  | <b>๑๗</b>                     | <b>๙</b> | <b>๘</b>                      | <b>๓</b> | <b>-๙</b>               | <b>-๕๒.๙๔</b> | <b>๓๗.๕๐</b> | <b>๐.๐๐</b>        | <b>๓๗.๕๐</b>             |
| ๓.๑ พ.ร.บ. ป้องกันและ<br>ปราบปรามการค้ามนุษย์<br>พ.ศ. ๒๕๕๑             | ๐                             | ๐        | ๐                             | ๐        | ๐                       | ๐.๐๐          | ๐.๐๐         | ๐.๐๐               | ๐.๐๐                     |
| ๓.๒ พ.ร.บ. คุ้มครองเด็ก<br>พ.ศ. ๒๕๔๖                                   | ๐                             | ๐        | ๐                             | ๐        | ๐                       | ๐.๐๐          | ๐.๐๐         | ๐.๐๐               | ๐.๐๐                     |
| ๓.๓ พ.ร.บ. ลิขสิทธิ์ พ.ศ. ๒๕๓๗   | ๒                             | ๒        | ๐                             | ๐        | -๒                      | -๑๐๐.๐๐       | ๐.๐๐         | ๐.๐๐               | ๐.๐๐                     |
| ๓.๔ พ.ร.บ. สิทธิบัตร พ.ศ. ๒๕๓๔   | ๐                             | ๐        | ๐                             | ๐        | ๐                       | ๐.๐๐          | ๐.๐๐         | ๐.๐๐               | ๐.๐๐                     |
| ๓.๕ พ.ร.บ. เครื่องหมายการค้า<br>พ.ศ. ๒๕๓๔                              | ๐                             | ๐        | ๐                             | ๐        | ๐                       | ๐.๐๐          | ๐.๐๐         | ๐.๐๐               | ๐.๐๐                     |
| ๓.๖ พ.ร.บ. ว่าด้วยการกระทำความ<br>ผิดเกี่ยวกับคอมพิวเตอร์<br>พ.ศ. ๒๕๕๐ | ๐                             | ๐        | ๐                             | ๐        | ๐                       | ๐.๐๐          | ๐.๐๐         | ๐.๐๐               | ๐.๐๐                     |
| ๓.๗ ความผิดเกี่ยวกับบัตร<br>อิเล็กทรอนิกส์(ป.อาญา<br>ม.๒๖๙/๑-๒๖๙/๗)    | ๐                             | ๐        | ๐                             | ๐        | ๐                       | ๐.๐๐          | ๐.๐๐         | ๐.๐๐               | ๐.๐๐                     |
| ๓.๘ พ.ร.บ.ป่าไม้ พ.ศ. ๒๔๘๔   | ๑๓                            | ๖        | ๖                             | ๑        | -๗                      | -๕๓.๘๕        | ๑๖.๖๗        | ๐.๐๐               | ๑๖.๖๗                    |
| ๓.๙ พ.ร.บ. ป่าสงวนแห่งชาติ<br>พ.ศ. ๒๕๒๘                                | ๑                             | ๐        | ๐                             | ๐        | -๑                      | -๑๐๐.๐๐       | ๐.๐๐         | ๐.๐๐               | ๐.๐๐                     |
| ๓.๑๐ พ.ร.บ. อุทยานแห่งชาติ<br>พ.ศ. ๒๕๐๔                                | ๐                             | ๐        | ๐                             | ๐        | ๐                       | ๐.๐๐          | ๐.๐๐         | ๐.๐๐               | ๐.๐๐                     |
| ๓.๑๑ พ.ร.บ. สงวนและคุ้มครอง<br>สัตว์ป่า พ.ศ. ๒๕๓๕                      | ๐                             | ๐        | ๐                             | ๐        | ๐                       | ๐.๐๐          | ๐.๐๐         | ๐.๐๐               | ๐.๐๐                     |
| ๓.๑๒ พ.ร.บ. ส่งเสริมและรักษา<br>คุณภาพสิ่งแวดล้อม<br>พ.ศ. ๒๕๓๕         | ๐                             | ๐        | ๐                             | ๐        | ๐                       | ๐.๐๐          | ๐.๐๐         | ๐.๐๐               | ๐.๐๐                     |
| ๓.๑๓ พ.ร.บ. ภาษี พ.ศ. ๒๕๕๘   | ๐                             | ๐        | ๐                             | ๐        | ๐                       | ๐.๐๐          | ๐.๐๐         | ๐.๐๐               | ๐.๐๐                     |
| ๓.๑๔ พ.ร.บ. การขุดดินและ<br>ถมดิน พ.ศ. ๒๕๔๓                            | ๐                             | ๐        | ๐                             | ๐        | ๐                       | ๐.๐๐          | ๐.๐๐         | ๐.๐๐               | ๐.๐๐                     |
| ๓.๑๕ พ.ร.บ. ศุลกากร<br>พ.ศ. ๒๔๖๙                                       | ๐                             | ๐        | ๐                             | ๐        | ๐                       | ๐.๐๐          | ๐.๐๐         | ๐.๐๐               | ๐.๐๐                     |
| ๓.๑๖ พ.ร.บ. ป้องกันและ<br>ปราบปรามการฟอกเงิน<br>พ.ศ. ๒๕๔๒              | ๐                             | ๐        | ๐                             | ๐        | ๐                       | ๐.๐๐          | ๐.๐๐         | ๐.๐๐               | ๐.๐๐                     |
| ๓.๑๗ พ.ร.บ. ห้ามเรียกดอกเบี้ย<br>เกินอัตรา พ.ศ. ๒๔๗๕                   | ๑                             | ๑        | ๒                             | ๒        | ๑                       | ๑๐๐.๐๐        | ๑๐๐.๐<br>๐   | ๐.๐๐               | ๑๐๐.๐๐                   |

๔.๔ ยาเสพติด

จากการประสานข้อมูลสถานีตำรวจภูธรป่าซาง ซึ่งข้อมูลด้านยาเสพติดไม่มีข้อมูลแยกเป็นรายตำบล แต่เป็นข้อมูลภาพรวมทั้งอำเภอป่าซาง ซึ่งมีรายละเอียดสถิติของสถานีตำรวจภูธรป่าซาง จังหวัดลำพูน ระหว่างเดือน ตุลาคม ๒๕๕๗ - กันยายน ๒๕๕๘ และ ตุลาคม ๒๕๕๘ - กันยายน ๒๕๕๙ (สภ.ป่าซาง : ๑๘ ตุลาคม ๒๕๕๙) ดังนี้

| ประเภทความผิด  | ต.ค. ๒๕๕๗<br>ถึง<br>ก.ย. ๒๕๕๘ |                   | ต.ค. ๒๕๕๗๘<br>ถึง<br>ก.ย. ๒๕๕๙ |                   | เปรียบเทียบ<br>ปรับแจ้ง |              |  |
|--|-------------------------------|-------------------|--------------------------------|-------------------|-------------------------|--------------|--|
|  | จับกุม<br>(ราย)               | ผู้ต้องหา<br>(คน) | จับกุม<br>(ราย)                | ผู้ต้องหา<br>(คน) | +เพิ่ม<br>- ลด          | %            |  |
| <b>๔. คดีความผิดที่รัฐเป็นผู้เสียหาย</b>                   | <b>๑๘๒</b>                    | <b>๒๕๔</b>        | <b>๒๖๒</b>                     | <b>๓๒๙</b>        | <b>๘๐</b>               | <b>๔๓.๖๙</b> | การออกแบบรายงานนี้<br>เพื่อมาวิเคราะห์สถานภาพ<br>อาชญากรรมเป็นการ<br>เฉพาะจะทำให้สามารถ<br>สะท้อนปัญหา<br>อาชญากรรม ที่เกิดขึ้นได้<br>อย่างแท้จริงมากกว่าการ<br>นำจำนวนคดีที่รับแจ้งมา<br>วิเคราะห์โดยแบบรายงาน<br>นี้จะเป็นการนับสถิติตาม<br>ฐานความผิดในคดีอาญา<br>ตัวอย่าง เช่น ในการรับคำ<br>ร้องทุกข์(รับคดี) ใน<br>คดีอาญา ๑ คดี อาจมี<br>มากกว่า ๑ ฐานความผิด<br>เช่นคดีข่มขืนผู้อื่นและฆ่า<br>ถือได้ว่าเป็น ๑ คดี แต่มี ๒<br>ฐานความผิด สถิติที่จะ<br>ปรากฏในแบบรายงานนี้<br>จะเป็นฐานความผิดฆ่า<br>ผู้อื่นโดยเจตนา ๑ ฐาน<br>ความผิด และฐาน<br>ความผิดคดีข่มขืน ๑ ฐาน<br>ความผิด เป็นต้น<br>คำอธิบายส่วนที่เกี่ยวข้อง<br>ตามเอกสารประกอบ |
| <b>๔.๑. ยาเสพติด</b>                                       | <b>๑๓๑</b>                    | <b>๑๓๙</b>        | <b>๒๐๕</b>                     | <b>๒๑๖</b>        | <b>๔๗</b>               | <b>๕๖.๔๙</b> |  |
| ๔.๑.๑ ผลิต   | ๐                             | ๐                 | ๐                              | ๐                 | ๐                       | ๐.๐๐         |  |
| ๔.๑.๒ นำเข้า   | ๐                             | ๐                 | ๐                              | ๐                 | ๐                       | ๐.๐๐         |  |
| ๔.๑.๓ ส่งออก   | ๐                             | ๐                 | ๐                              | ๐                 | ๐                       | ๐.๐๐         |  |
| ๔.๑.๔ จำหน่าย  | ๐                             | ๐                 | ๗                              | ๗                 | ๗                       | ๐.๐๐         |  |
| ๔.๑.๕ ครอบครองเพื่อจำหน่าย                                 | ๖๒                            | ๙๖                | ๔๑                             | ๕๑                | -๒๑                     | -๓๓.๘๗       |  |
| ๔.๑.๖ ครอบครอง   | ๖๒                            | ๖๓                | ๔๔                             | ๔๕                | -๑๘                     | -๒๙.๐๓       |  |
| ๔.๑.๗ เสพยาเสพติด  | ๗                             | ๗                 | ๑๑๓                            | ๑๑๓               | ๑๐๖                     | ๑๕๑๔.๒๙      |  |
| ๔.๑.๘ อื่น ๆ   | ๐                             | ๐                 | ๐                              | ๐                 | ๐                       | ๐.๐๐         |  |
| <b>๔.๒ อาวุธปืนและวัตถุระเบิด</b>                          | <b>๒๔</b>                     | <b>๒๔</b>         | <b>๘</b>                       | <b>๘</b>          | <b>-๑๖</b>              | <b>๐.๐๐</b>  |  |
| ๔.๒.๑ อาวุธปืนสงคราม<br>(สามารถออกใบอนุญาตได้)             | ๐                             | ๐                 | ๐                              | ๐                 | ๐                       | -๖๘.๑๘       |  |
| ๔.๒.๒ อาวุธปืนธรรมดา(ไม่มีทะเบียน)                         | ๒๒                            | ๒๒                | ๗                              | ๗                 | -๑๕                     | -๕๐.๐๐       |  |
| ๔.๒.๓ อาวุธปืนธรรมดา (มีทะเบียน)                           | ๒                             | ๒                 | ๑                              | ๑                 | -๑                      | -๕๐.๐๐       |  |
| ๔.๒.๔ วัตถุระเบิด  | ๐                             | ๐                 | ๐                              | ๐                 | ๐                       | ๐.๐๐         |  |
| ๔.๒.๕ อื่น ๆ   | ๐                             | ๐                 | ๐                              | ๐                 | ๐                       | ๐.๐๐         |  |
| <b>๔.๓ การพนัน</b>   | <b>๒๐</b>                     | <b>๘๔</b>         | <b>๓๐</b>                      | <b>๘๖</b>         | <b>๑๐</b>               | <b>๕๐.๐๐</b> |  |
| ๔.๓.๑ บ่อนการพนัน (เล่นการ-<br>พนัน ตั้งแต่ ๒๐ คนขึ้นไป)   | ๐                             | ๐                 | ๐                              | ๐                 | ๐                       | ๐.๐๐         |  |
| ๔.๓.๒ สลากกินรวบ   | ๓                             | ๔                 | ๓                              | ๓                 | ๐                       | ๐.๐๐         |  |
| ๔.๓.๓ ทายผลฟุตบอล/ออนไลน์                                  | ๐                             | ๐                 | ๒                              | ๒                 | ๒                       | ๐.๐๐         |  |
| ๔.๓.๔ การพนันอื่น ๆ  | ๑๗                            | ๘๐                | ๒๕                             | ๘๑                | ๘                       | ๔๗.๐๖        |  |
| ๔.๔ ความผิดเกี่ยวกับวัสดุ สื่อ<br>สิ่งพิมพ์ลามกอนาจาร      | ๐                             | ๐                 | ๐                              | ๐                 | ๐                       | ๐.๐๐         |  |
| ๔.๕ ความผิดเกี่ยวกับ พ.ร.บ. คน<br>เข้าเมือง                | ๗                             | ๗                 | ๑๐                             | ๑๐                | ๓                       | ๔๒.๘๖        |  |
| ๔.๖ ความผิดเกี่ยวกับการป้องกัน<br>และปราบปรามการค้าประเวณี | ๐                             | ๐                 | ๐                              | ๐                 | ๐                       | ๐.๐๐         |  |
| ๔.๗ ความผิดเกี่ยวกับสถานบริการ                             | ๐                             | ๐                 | ๔                              | ๔                 | ๔                       | ๐.๐๐         |  |
| ๔.๘ ความผิดเกี่ยวกับการควบคุม<br>เครื่องดื่มแอลกอฮอล์      | ๐                             | ๐                 | ๕                              | ๕                 | ๕                       | ๐.๐๐         |  |
| ๔.๘.๑ พ.ร.บ. ควบคุมเครื่องดื่ม<br>แอลกอฮอล์ พ.ศ. ๒๕๕๑      | ๐                             | ๐                 | ๕                              | ๕                 | ๕                       | ๐.๐๐         |  |
| ๔.๘.๒ พ.ร.บ. สุรา พ.ศ. ๒๔๙๓                                | ๐                             | ๐                 | ๐                              | ๐                 | ๐                       | ๐.๐๐         |  |

#### ๔.๕ การสังคมสงเคราะห์

เทศบาลได้ดำเนินการด้านสังคมสงเคราะห์ ดังนี้

๑. สงเคราะห์เป็ยยังชีพผู้สูงอายุ ผู้พิการ ผู้ติดเชื้อ ผู้ได้รับผลกระทบจากโรคเอดส์
๒. สงเคราะห์คนชรา คนพิการและทุพพลภาพ
๓. สงเคราะห์สาธารณสุข
๔. สงเคราะห์ครอบครัวและเผยแพร่ความรู้เกี่ยวกับการดำเนินชีวิตในครอบครัว
๕. ส่งเสริมและสนับสนุนองค์กรสังคมสงเคราะห์ภาคเอกชน
๖. แก้ไขปัญหาสังคมและความยากจน
๗. ส่งเสริมสวัสดิภาพสตรีและสงเคราะห์หญิงบางประเภท
๘. ให้คำปรึกษา แนะนำในด้านสังคมสงเคราะห์

|                  |       |       |    |
|------------------|-------|-------|----|
| ข้อมูลผู้สูงอายุ | จำนวน | ๒,๐๒๔ | คน |
| ข้อมูลผู้พิการ   | จำนวน | ๔๔๙   | คน |
| ผู้ติดเชื้อ      | จำนวน | ๓๕    | คน |

#### ๕.ระบบบริการพื้นฐาน

##### ๕.๑ การคมนาคมขนส่ง

ถนนในความรับผิดชอบของกรมทางหลวง จำนวน ๓ สาย

สภาพถนน ลาดยาง จำนวน ๓ สาย ระยะทาง ๑๓.๑ กิโลเมตร

ทางหลวงท้องถิ่น จำนวน ๓ สาย

สภาพถนน คอนกรีต จำนวน ๑ สาย ระยะทาง ๐.๖๗๕ กิโลเมตร

ลาดยาง จำนวน ๑ สาย ระยะทาง ๑.๒๕๐ กิโลเมตร

ลูกรัง จำนวน ๑ สาย ระยะทาง ๒.๐๐๐ กิโลเมตร

ถนนของท้องถิ่น จำนวน ๑๗๕ สาย

สภาพถนน คอนกรีต จำนวน ๑๖๐ สาย ระยะทาง ๕๐.๔๖๑๐ กิโลเมตร

ลาดยาง จำนวน ๘ สาย ระยะทาง ๓.๗๐๖๐ กิโลเมตร

ลูกรัง จำนวน ๗ สาย ระยะทาง ๓.๔๖๔๐ กิโลเมตร

##### ๕.๒ การไฟฟ้า

การบริการด้านไฟฟ้าและแสงสว่างในเขตเทศบาลตำบลป่าซางเป็นของการไฟฟ้าส่วนภูมิภาคอำเภอป่าซาง ซึ่งให้บริการครอบคลุมพื้นที่ทั้งหมดในเขตเทศบาลตำบลป่าซาง ประกอบด้วยตำบลป่าซาง และตำบลปากบ่อง ทั้งระบบไฟฟ้าภายในอาคารและระบบไฟส่องสว่างทางสาธารณะ ที่มีกำลังผลิตเพียงพอต่อการพัฒนาในด้านต่างๆ ทิวทัศน์ที่ อัตรการมีไฟฟ้าใช้ทุกหมู่บ้านคิดเป็น ๑๐๐ % และยังคงมีความต้องการไฟฟ้าแสงสว่างสาธารณะ ปัญหาคือไฟฟ้าส่องสว่างทางหรือที่สาธารณะยังไม่สามารถดำเนินการครอบคลุมพื้นที่ได้ทั้งหมด เนื่องจากพื้นที่ที่มีความต้องการให้ติดตั้งไฟฟ้าส่องสว่างนั้นยังไม่เป็นที่สาธารณะ เทศบาลจึงไม่สามารถดำเนินการได้เช่นเดียวกับถนน การแก้ปัญหาคือ ประสานความร่วมมือกันหลายๆ ฝ่าย เพื่อที่จะทำความเข้าใจกับประชาชนในพื้นที่ และวิธีการที่จะดำเนินการ



แก้ไขอย่างไร ทั้งนี้ เทศบาลก็ได้ตั้งงบประมาณในส่วนนี้ไว้แล้ว และได้แจ้งประชาสัมพันธ์ให้ประชาชนได้รับทราบถึงเหตุผลเพื่อที่จะได้ช่วยกันแก้ไขปัญหาให้กับชุมชน

### ๕.๓ การประปา

การบริการด้านการประปาในเขตเทศบาลตำบลป่าซางเป็นของการประปาส่วนภูมิภาคจังหวัดลำพูนตามเส้นทางถนนสายลำพูน- ถี้ นอกจากนี้ยังมีการก่อสร้างระบบประปาหมู่บ้านครบทุกหมู่บ้าน

หน่วยงานเจ้าของกิจการประปา

- ประปาภูมิภาค ๑ แห่ง
- ประปาหมู่บ้าน ๒๖ แห่ง จำนวนถังกรอง ๓๗ แห่ง

### ๕.๔ โทรศัพท์

- บริษัท ทีโอที จำกัด (มหาชน) จำนวน ๑ แห่ง ให้บริการ เวลา ๐๘.๐๐ – ๑๖.๐๐ น. ในวันจันทร์ – ศุกร์

### ๕.๕ ไปรษณีย์/การสื่อสาร/การขนส่ง/วัสดุครุภัณฑ์

- บริษัท ไปรษณีย์ไทย จำกัด จำนวน ๑ แห่ง ให้บริการ เวลา ๐๘.๐๐ – ๑๖.๐๐ น. ในวันจันทร์ – เสาร์ (วันเสาร์ครึ่งวัน) หยุดวันอาทิตย์

## ๖.ระบบเศรษฐกิจ

### ๖.๑ การเกษตร

| ลำดับ | หมู่บ้าน         | พื้นที่ทั้งหมด | ที่นา |     | ปลูกไม้ผล/ไม้ยืนต้น |       | ที่ทำการเกษตรอื่นๆ |     | รวมพื้นที่ | ที่อยู่อาศัย | ที่อื่นๆ |
|-------|------------------|----------------|-------|-----|---------------------|-------|--------------------|-----|------------|--------------|----------|
|       |                  | (ไร่)          | ไร่   | ราย | ไร่                 | ราย   | ไร่                | ราย | ไร่        | ไร่          | ไร่      |
| ๑     | ป่าซาง           | ๑,๑๐๕          | ๒๐๖   | ๒๙  | ๒๕๖                 | ๘๔    | ๒                  | ๒   | ๔๖๔        | ๖๔๐          | ๑        |
| ๒     | บ้านล้อม         | ๑,๒๘๐          | ๔๔๐   | ๖๒  | ๕๕๐                 | ๑๕๕   | ๙                  | ๙   | ๙๙๙        | ๒๗๐          | ๑๑       |
| ๓     | ฉางข้าวน้อยเหนือ | ๑,๓๔๔          | ๒๔๗   | ๔๘  | ๖๐๑                 | ๑๔๒   | ๑๐                 | ๑๐  | ๘๕๘        | ๔๗๓          | ๑๓       |
| ๔     | ฉางข้าวน้อยใต้   | ๑,๐๗๘          | ๒๔๐   | ๑๗  | ๕๒๙                 | ๑๒๙   | ๑๑                 | ๑๑  | ๗๘๐        | ๒๙๕          | ๓        |
| ๕     | หนองหอย          | ๑,๑๐๖          | ๒๓๕   | ๓๘  | ๔๖๕                 | ๑๑๔   | ๑๘๐                | ๑๓๒ | ๘๘๐        | ๒๑๕          | ๑๑       |
| ๖     | สบทา             | ๗๔๐            | ๑๘๔   | ๓๒  | ๓๒๐                 | ๙๕    | ๑                  | ๑   | ๕๐๕        | ๒๓๐          | ๕        |
| ๗     | ท่าต้นจิว        | ๗๐๕            | ๓๘๒   | ๒๓  | ๒๑๕                 | ๗๔    | ๗                  | ๗   | ๖๐๔        | ๙๗           | ๔        |
| ๘     | หนองสลิก         | ๗๒๕            | ๔๐๒   | ๑๙  | ๑๘๔                 | ๕๗    | ๙                  | ๙   | ๕๙๕        | ๑๒๕          | ๕        |
| ๙     | หนองผำ           | ๘๒๕            | ๓๔๓   | ๔๖  | ๒๗๒                 | ๑๐๑   | ๑                  | ๑   | ๖๑๖        | ๒๐๕          | ๔        |
| ๑๐    | ปากบ่อ           | ๕๐๕            | ๑๖๙   | ๑๔  | ๒๑๓                 | ๙๓    | ๒                  | ๒   | ๓๘๔        | ๑๒๐          | ๑        |
| รวม   |                  | ๙,๔๑๓          | ๒,๘๔๘ | ๓๒๘ | ๓,๖๐๕               | ๑,๐๔๔ | ๒๓๒                | ๑๘๔ | ๖,๖๘๕      | ๒,๖๗๐        | ๕๘       |

## ๖.๒ การประมง

| ลำดับ | ตำบล    | หมู่บ้าน         | ปลา |     |        |     |
|-------|---------|------------------|-----|-----|--------|-----|
|       |         |                  | บ่อ | ราย | กระชัง | ราย |
| ๑     | ป่าซาง  | ป่าซาง           | ๒๗  | ๒๗  | ๐      | ๐   |
| ๒     | ป่าซาง  | บ้านล่อง         | ๔๖  | ๔๖  | ๐      | ๐   |
| ๓     | ป่าซาง  | ฉางข้าวน้อยเหนือ | ๕๕  | ๓๕  | ๐      | ๐   |
| ๔     | ป่าซาง  | ฉางข้าวน้อยใต้   | ๔๓  | ๔๓  | ๐      | ๐   |
| ๕     | ป่าซาง  | หนองหอย          | ๒๕  | ๒๕  | ๐      | ๐   |
| ๑     | ปากบ่อง | สบทา             | ๑๘  | ๑๘  | ๐      | ๐   |
| ๒     | ปากบ่อง | ท่าต้นจิว        | ๒๓  | ๒๓  | ๑๖     | ๘   |
| ๓     | ปากบ่อง | หนองสลิก         | ๑๒  | ๑๒  | ๒๑     | ๑๓  |
| ๔     | ปากบ่อง | หนองผำ           | ๒๐  | ๒๐  | ๒      | ๑   |
| ๕     | ปากบ่อง | ปากบ่อง          | ๒๕  | ๒๕  | ๐      | ๐   |
| รวม   |         |                  | ๒๙๔ | ๒๗๔ | ๓๙     | ๒๒  |

ที่มา : สำนักงานเกษตรอำเภอป่าซาง ตัดยอดข้อมูล ณ วันที่ ๓๑ ธันวาคม ๒๕๕๘

๖.๓ การปศุสัตว์

| ลำดับ | หมู่บ้าน         | โค  |     | สุกร |     | ไก่   |     | เป็ด |     |
|-------|------------------|-----|-----|------|-----|-------|-----|------|-----|
|       |                  | ตัว | ราย | ตัว  | ราย | ตัว   | ราย | ตัว  | ราย |
| ๑     | ป่าซาง           | ๒๐  | ๘   | ๒๕   | ๒   | ๔๕๐   | ๕๒  | ๐    | ๐   |
| ๒     | บ้านล่อง         | ๘๘  | ๒๘  | ๑๗๓  | ๒๐  | ๔๕๓   | ๗๒  | ๐    | ๐   |
| ๓     | ฉางข้าวน้อยเหนือ | ๑๓๕ | ๔๕  | ๑๘๐  | ๔๐  | ๕๐๐   | ๘๖  | ๐    | ๐   |
| ๔     | ฉางข้าวน้อยใต้   | ๘๖  | ๒๒  | ๑๕๐  | ๒๖  | ๕๕๐   | ๗๔  | ๐    | ๐   |
| ๕     | หนองหอย          | ๗๒  | ๒๙  | ๘๕   | ๒๒  | ๖๐๐   | ๘๕  | ๐    | ๐   |
| ๖     | สบทา             | ๓๐  | ๒๐  | ๕๖   | ๒๔  | ๓๕๐   | ๔๐  | ๐    | ๐   |
| ๗     | ท่าต้นจิว        | ๕๐  | ๒๐  | ๘๕   | ๒๕  | ๔๐๐   | ๕๓  | ๑๐๐  | ๒   |
| ๘     | หนองสลิก         | ๒๕  | ๘   | ๑๘   | ๔   | ๒๘๐   | ๓๖  | ๐    | ๐   |
| ๙     | หนองผำ           | ๕๘  | ๑๒  | ๗๐   | ๒๔  | ๓๗๐   | ๖๓  | ๕๐   | ๓   |
| ๑๐    | ปากบ่อ           | ๗๐  | ๒๕  | ๑๕๐  | ๓๕  | ๖๐๐   | ๖๒  | ๕๐   | ๓   |
|       |                  |     |     |      |     |       |     |      |     |
| รวม   |                  | ๖๓๔ | ๒๑๗ | ๙๙๒  | ๒๒๒ | ๔,๕๕๓ | ๖๒๓ | ๒๐๐  | ๘   |

หมายเหตุ : สำนักงานเกษตรอำเภอป่าซาง ตัดยอดข้อมูล ณ วันที่ ๓๑ ธันวาคม ๒๕๕๘

๖.๔ การบริการ

- โรงแรม ๑ แห่ง
- รีสอร์ท ๒ แห่ง
- ร้านอาหาร ๕๕ แห่ง
- ร้านขายของชำ ๖๕ แห่ง
- ร้านเสริมสวย ๑๖ แห่ง
- สถานีขนส่ง ๑ แห่ง

๖.๕ การท่องเที่ยว

เทศบาลตำบลป่าซางได้เห็นถึงความสำคัญในด้านการส่งเสริม อนุรักษ์ประเพณี ศิลปวัฒนธรรม ประเพณีและภูมิปัญญาท้องถิ่นอันดีงามให้สืบทอด และส่งเสริมการท่องเที่ยวทางวัฒนธรรมของอำเภอป่าซาง ให้คนรู้จักมากขึ้น ได้มีการส่งเสริมการท่องเที่ยวให้เกิดขึ้นในชุมชน เช่น

๑.ประเพณีสงกรานต์ เพื่อเป็นการฟื้นฟูและอนุรักษ์ศิลปวัฒนธรรม รวมทั้งประเพณีวิถีชีวิตความเป็นอยู่อันดีงามของชาวอำเภอป่าซาง การละเล่นพื้นเมือง ท้องถิ่นให้คงอยู่คู่กับอำเภอป่าซาง และเป็นการเสริมสร้างความสามัคคีของข้าราชการภาคเอกชน ผู้นำท้องถิ่น ตลอดจนประชาชนชาวอำเภอป่าซาง ให้

ประชาชนได้มีการพบปะสนทนารื่นเริง รวมทั้งเป็นการส่งเสริมการท่องเที่ยวและเผยแพร่ชื่อเสียงของอำเภอป่าซางและจังหวัดลำพูนให้เป็นที่รู้จักอย่างแพร่หลายมากขึ้นทั้งในประเทศและต่างประเทศ

๒. ประเพณีใส่ขันดอกไม้บูชาเสาอินทขิล เสาหลักเมืองป่าซาง วัดอินทขิล ตำบลป่าซาง อำเภอป่าซาง จังหวัดลำพูน โดยสำหรับงานประเพณีใส่ขันดอกไม้บูชาเสาอินทขิล แต่เดิม อินทขิล ตามคำอธิบายในพจนานุกรมนั้นแปลว่า เสาหลัก หรือประตูหน้าเมือง เสาเมือง เสาเขื่อน ซึ่งเสาเมืองป่าซางปัจจุบันตั้งอยู่บริเวณวัดอินทขิล หมู่ที่ ๑ ต. ป่าซาง อ.ป่าซาง จ.ลำพูน ประชาชนส่วนใหญ่สืบเชื้อสายมาจากชาวไทยยอง และได้มีการทำบุญบูชาเสาอินทขิลเป็นประจำทุกปี และเป็นประเพณีท้องถิ่นที่สืบทอดกันมา

๓. สถานที่สำคัญที่เป็นแหล่งท่องเที่ยวทางวัฒนธรรม วัดป่าซางงาม สักการะพระประจำอำเภอป่าซาง อันมีนามว่า “พระพุทธมงคลสรการ” พระพุทธรูปปางมารวิชัย มีเรือนแก้ว (คล้ายพระพุทธชินราช) ที่ชาวอำเภอป่าซางให้ความเคารพศรัทธาเสมอมา หอไตรของวัดก็มีความน่าสนใจ โดยมีลักษณะเป็นตึกทึบสองชั้นหลังคาลาดชั้นแบบล้านนา หน้าต่างชั้นบนมีขนาดเล็ก เขียนลวดลายเทวดา ภายในวิหารมีบุษบกไม้แกะสลัก ซึ่งเป็นของเก่าแก่อายุหลายร้อยปี และเป็นที่ประดิษฐานหลวงพ่อกง พระพุทธรูปปางมารวิชัยหน้าตักกว้าง ๒ เมตร วิหารแก้ววัดป่าซางงาม เป็นสถาปัตยกรรมที่สร้างขึ้นใหม่ร่วมสมัย แต่ก็โดดเด่นสะดุดตาทีเดียว มองจากระยะไกลเห็นเป็นแสงระยิบระยับสวยงามมาก นอกจากนี้ยังมีพิพิธภัณฑ์วัดป่าซาง ซึ่งจัดแสดงสิ่งของเครื่องใช้โบราณต่างๆ ให้ได้ชมกันอีกด้วย

#### ๖.๖ อุตสาหกรรม

จำนวนโรงงานอุตสาหกรรมขนาดเล็ก ๑๐ แห่ง (มีคนงานต่ำกว่า ๑๐ คน หรือมีทรัพย์สินถาวรไม่เกิน ๑ ล้านบาท) กิจการอุตสาหกรรม

|                      |   |      |
|----------------------|---|------|
| ๑) การทอผ้า, ย้อมผ้า | ๓ | แห่ง |
| ๒) ผลิตน้ำดื่ม       | ๒ | แห่ง |
| ๓) โรงกลึง           | ๓ | แห่ง |

#### ๖.๗ การพาณิชย์และกลุ่มอาชีพ

|                   |    |      |                            |   |      |
|-------------------|----|------|----------------------------|---|------|
| ธนาคาร            | ๔  | แห่ง | สถานีบริการน้ำมัน          | ๓ | แห่ง |
| บริษัท            | ๑๖ | แห่ง | ศูนย์การค้า/ห้างสรรพสินค้า | - | แห่ง |
| ห้างหุ้นส่วนจำกัด | ๑  | แห่ง | ตลาดสด                     | ๔ | แห่ง |
| ซูเปอร์มาเก็ต     | ๑  | แห่ง |                            |   |      |

#### ๖.๘ แรงงาน

จากการสำรวจข้อมูลพื้นฐานพบว่า ประชากรที่มีอายุ ๑๕ - ๖๐ ปี อยู่ในกำลังแรงงาน ส่วนใหญ่ประกอบอาชีพรับจ้างทั่วไป บางส่วน ไปรับจ้างทำงานนอกพื้นที่ รวมทั้งแรงงานที่ไปทำงานต่างประเทศ ปัญหาที่พบคือ ประชากรต้องไปทำงานนอกพื้นที่ในเมืองที่มีโรงงานอุตสาหกรรม บริษัท เพราะในพื้นที่ไม่มีโรงงานอุตสาหกรรมที่มีการจ้างแรงงานเยอะ เพราะพื้นที่ส่วนมากเป็นที่อยู่อาศัย และพื้นที่ทางการเกษตร

๗. เศรษฐกิจพอเพียงท้องถิ่น (ด้านการเกษตรและแหล่งน้ำ)

๗.๑ ข้อมูลพื้นฐานหมู่บ้านหรือชุมชน

(๑) บ้านป่าซาง หมู่ที่ ๑ ตำบลป่าซาง

๗.๒ ข้อมูลด้านการเกษตร

| ประเภทของการทำการเกษตร |                | จำนวน<br>(ครัวเรือน/ไร่) | ผลผลิต    | ต้นทุนการผลิตเฉลี่ย | ราคาขายโดยเฉลี่ย |
|------------------------|----------------|--------------------------|-----------|---------------------|------------------|
|                        |                |                          | (กก./ไร่) | (บาท/ไร่)           | (บาท/ไร่)        |
| ๑) ทำนา                | ในเขตชลประทาน  |                          |           |                     |                  |
|                        | นอกเขตชลประทาน | ๒๗๐/๒๐๙                  | ๗๐๐       | ๕,๔๕๔               | ๗,๕๐๐            |
| ๒) ทำสวน               | สวนลำไย        | ๗๙/๒๔๐                   | ๑,๓๐๐     | ๘,๒๒๕               |                  |
|                        | สวนยางพารา     | ๒/๒๓                     | ๒๐๐       | ๗,๐๐๐               |                  |
|                        | สวนมะม่วง      | ๕/๗                      | ๒,๕๐๐     | ๗,๐๐๐               |                  |
| ๓) อื่นๆ               | อื่นๆ โปดระบุ  |                          |           |                     |                  |

๗.๓ ข้อมูลด้านแหล่งน้ำทางการเกษตร

| ประเภทแหล่งน้ำทางการเกษตร | ความเพียงพอของน้ำเพื่อการเกษตร |            | การเข้าถึงแหล่งน้ำทางการเกษตร |            |
|---------------------------|--------------------------------|------------|-------------------------------|------------|
|                           | เพียงพอ                        | ไม่เพียงพอ | ทั่วถึง                       | ไม่ทั่วถึง |
| ๑) แม่น้ำ                 |                                | /          |                               | /          |
| ๒) หนองน้ำ / บึง          |                                | /          |                               | /          |
| ๓) บ่อน้ำสาธารณะ          |                                | /          |                               | /          |
| ๔) โครงการสถานีสูบน้ำ     |                                | /          |                               | /          |
| ๕) สระ                    |                                | /          |                               | /          |
| ๖) คลองชลประทาน           |                                | /          |                               | /          |

๗.๔ ข้อมูลด้านแหล่งน้ำกินน้ำใช้(หรือน้ำอุปโภค บริโภค)

| ประเภทแหล่งน้ำกิน น้ำใช้ | ความเพียงพอของน้ำเพื่อการอุปโภค บริโภค |            | ทั่วถึงหรือไม่ |            |
|--------------------------|--|------------|----------------|------------|
|                          | เพียงพอ                                | ไม่เพียงพอ | ทั่วถึง        | ไม่ทั่วถึง |
| ๑) ประปาหมู่บ้าน         | /                                      |            | /              |            |
| ๒) ประปาส่วนภูมิภาค      | /                                      |            | /              |            |

๗.๑ ข้อมูลพื้นฐานหมู่บ้านหรือชุมชน

(๑) บ้านล้อม-ดอนนา หมู่ที่ ๒ ตำบลป่าซาง

๗.๒ ข้อมูลด้านการเกษตร

| ประเภทของการทำการเกษตร |                 | จำนวน<br>(ครัวเรือน/ไร่) | ผลผลิต    | ต้นทุนการผลิตเฉลี่ย | ราคาขายโดยเฉลี่ย |
|------------------------|-----------------|--------------------------|-----------|---------------------|------------------|
|                        |                 |                          | (กก./ไร่) | (บาท/ไร่)           | (บาท/ไร่)        |
| ๑) ทำนา                | ในเขตชลประทาน   |                          |           |                     |                  |
|                        | นอกเขตชลประทาน  | ๖๒/๔๔๐                   | ๗๐๐       | ๕,๔๕๔               | ๗,๕๐๐            |
| ๒) ทำสวน               | สวนลำไย         | ๑๕๕/๓๑๑                  |           |                     |                  |
|                        | สวนมะม่วง       | ๒๕/๓๘                    |           |                     |                  |
| ๓) อื่นๆ               | อื่นๆ โปรตระกูล |                          |           |                     |                  |

๗.๓ ข้อมูลด้านแหล่งน้ำทางการเกษตร

| ประเภทแหล่งน้ำทางการเกษตร | ความเพียงพอของน้ำเพื่อการเกษตร |            | การเข้าถึงแหล่งน้ำการเกษตร |            |
|---------------------------|--------------------------------|------------|----------------------------|------------|
|                           | เพียงพอ                        | ไม่เพียงพอ | ทั่วถึง                    | ไม่ทั่วถึง |
| ๑) แม่น้ำ                 |                                | /          |                            | /          |
| ๒) หนองน้ำ / บึง          |                                | /          |                            | /          |
| ๓) บ่อน้ำสาธารณะ          |                                | /          |                            | /          |
| ๔) โครงการสถานีสูบน้ำ     |                                | /          |                            | /          |
| ๕) สระ                    |                                | /          |                            | /          |
| ๖) คลองชลประทาน           |                                | /          |                            | /          |
|                           |                                |            |                            |            |

๗.๔ ข้อมูลด้านแหล่งน้ำกินน้ำใช้(หรือน้ำอุปโภค บริโภค)

| ประเภทแหล่งน้ำกิน น้ำใช้  | ความเพียงพอของน้ำเพื่อการอุปโภค บริโภค |            | ทั่วถึงหรือไม่ |            |
|---------------------------|--|------------|----------------|------------|
|                           | เพียงพอ                                | ไม่เพียงพอ | ทั่วถึง        | ไม่ทั่วถึง |
| ๑) บ่อน้ำบาดาล<br>สาธารณะ |  | /          |                | /          |
| ๒) ประปาหมู่บ้าน          | /                                      |            | /              |            |
|                           |  |            |                |            |

๗.๑ ข้อมูลพื้นฐานหมู่บ้านหรือชุมชน

(๑) บ้านฉางข้าวน้อยเหนือ หมู่ที่ ๓ ตำบลป่าซาง

๗.๒ ข้อมูลด้านการเกษตร

| ประเภทของการทำการเกษตร |                | จำนวน<br>(ครัวเรือน/ไร่) | ผลผลิต    | ต้นทุนการผลิตเฉลี่ย | ราคาขายโดยเฉลี่ย |
|------------------------|----------------|--------------------------|-----------|---------------------|------------------|
|                        |                |                          | (กก./ไร่) | (บาท/ไร่)           | (บาท/ไร่)        |
| ๑) ทำนา                | ในเขตชลประทาน  |                          |           |                     |                  |
|                        | นอกเขตชลประทาน | ๔๘/๒๔๙                   |           |                     |                  |
| ๒) ทำสวน               | สวนลำไย        | ๑๔๒/๒๐๐                  |           |                     |                  |
|                        | สวนมะม่วง      | ๒๐/๓๕                    |           |                     |                  |
| ๓) อื่นๆ               | อื่นๆ โปรตรอบุ |                          |           |                     |                  |

๗.๓ ข้อมูลด้านแหล่งน้ำทางการเกษตร

| ประเภทแหล่งน้ำทางการเกษตร | ความเพียงพอของน้ำเพื่อการเกษตร |            | การเข้าถึงแหล่งน้ำทางการเกษตร |            |
|---------------------------|--------------------------------|------------|-------------------------------|------------|
|                           | เพียงพอ                        | ไม่เพียงพอ | ทั่วถึง                       | ไม่ทั่วถึง |
| ๑) แม่น้ำ                 |                                | /          |                               | /          |
| ๒) ห้วย/ลำธาร             |                                | /          |                               |            |
| ๓) หนองน้ำ / บึง          |                                | /          |                               | /          |
| ๔) บ่อน้ำสาธารณะ          |                                | /          |                               | /          |
| ๕) โครงการสถานีสูบน้ำ     |                                | /          |                               | /          |
| ๖) ฝาย                    | /                              |            | /                             |            |
| ๗) สระ                    |                                | /          |                               | /          |

๗.๔ ข้อมูลด้านแหล่งน้ำกินน้ำใช้(หรือน้ำอุปโภค บริโภค)

| ประเภทแหล่งน้ำกิน น้ำใช้ | ความเพียงพอของน้ำเพื่อการอุปโภค บริโภค |            | ทั่วถึงหรือไม่ |            |
|--------------------------|--|------------|----------------|------------|
|                          | เพียงพอ                                | ไม่เพียงพอ | ทั่วถึง        | ไม่ทั่วถึง |
| ๑) บ่อน้ำสาธารณะ         |  | /          |                | /          |
| ๒) ประปาหมู่บ้าน         | /                                      |            | /              |            |

๗.๑ ข้อมูลพื้นฐานหมู่บ้านหรือชุมชน

(๑) บ้านฉางข้าวน้อยใต้ หมู่ที่ ๔ ตำบลป่าซาง

๗.๒ ข้อมูลด้านการเกษตร

| ประเภทของการทำการเกษตร |                | จำนวน<br>(ครัวเรือน/ไร่) | ผลผลิต    | ต้นทุนการผลิตเฉลี่ย | ราคาขายโดยเฉลี่ย |
|------------------------|----------------|--------------------------|-----------|---------------------|------------------|
|                        |                |                          | (กก./ไร่) | (บาท/ไร่)           | (บาท/ไร่)        |
| ๑) ทำนา                | ในเขตชลประทาน  |                          |           |                     |                  |
|                        | นอกเขตชลประทาน | ๑๗/๒๔๐                   |           |                     |                  |
| ๒) ทำสวน               | สวนลำไย        | ๑๒๙/๓๘๐                  |           |                     |                  |
|                        | สวนยางพารา     | ๒/๗                      | ๒๕๐       | ๗,๐๐๐               |                  |
|                        | สวนมะม่วง      | ๑๖/๓๖                    |           |                     |                  |
| ๓) อื่นๆ               | อื่นๆ โปรตรอบุ |                          |           |                     |                  |

๗.๓ ข้อมูลด้านแหล่งน้ำทางการเกษตร

| ประเภทแหล่งน้ำทางการเกษตร | ความเพียงพอของน้ำเพื่อการเกษตร |            | การเข้าถึงแหล่งน้ำทางการเกษตร |            |
|---------------------------|--------------------------------|------------|-------------------------------|------------|
|                           | เพียงพอ                        | ไม่เพียงพอ | ทั่วถึง                       | ไม่ทั่วถึง |
| ๑) แม่น้ำ                 |                                | /          |                               | /          |
| ๒) หนองน้ำ / บึง          |                                | /          |                               | /          |
| ๓) บ่อน้ำสาธารณะ          |                                | /          |                               | /          |
| ๔) โครงการสถานีสูบน้ำ     |                                | /          |                               | /          |
| ๕) ฝาย                    | /                              |            | /                             |            |
| ๖) สระ                    |                                | /          |                               | /          |

๗.๔ ข้อมูลด้านแหล่งน้ำกินน้ำใช้(หรือน้ำอุปโภค บริโภค)

| ประเภทแหล่งน้ำกิน น้ำใช้ | ความเพียงพอของน้ำเพื่อการอุปโภค บริโภค |            | ทั่วถึงหรือไม่ |            |
|--------------------------|--|------------|----------------|------------|
|                          | เพียงพอ                                | ไม่เพียงพอ | ทั่วถึง        | ไม่ทั่วถึง |
| ๑) บ่อน้ำบาดาลสาธารณะ    |  | /          |                | /          |
| ๒) ประปาหมู่บ้าน         | /                                      |            | /              |            |



๗.๑ ข้อมูลพื้นฐานหมู่บ้านหรือชุมชน

(๑) บ้านหนองหอย หมู่ที่ ๕ ตำบลป่าซาง

๗.๒ ข้อมูลด้านการเกษตร

| ประเภทของการทำการเกษตร |                 | จำนวน<br>(ครัวเรือน/ไร่) | ผลผลิต    | ต้นทุนการผลิตเฉลี่ย | ราคาขายโดยเฉลี่ย |
|------------------------|-----------------|--------------------------|-----------|---------------------|------------------|
|                        |                 |                          | (กก./ไร่) | (บาท/ไร่)           | (บาท/ไร่)        |
| ๑) ทำนา                | ในเขตชลประทาน   |                          |           |                     |                  |
|                        | นอกเขตชลประทาน  | ๓๘/๒๓๕                   |           |                     |                  |
| ๒) ทำสวน               | สวนลำไย         | ๙๐/๑๒๖                   |           |                     |                  |
|                        | สวนมะม่วง       | ๘/๑๐                     |           |                     |                  |
| ๓) อื่นๆ               | อื่นๆ โปรตระกูล |                          |           |                     |                  |

๗.๓ ข้อมูลด้านแหล่งน้ำทางการเกษตร

| ประเภทแหล่งน้ำทางการเกษตร | ความเพียงพอของน้ำเพื่อการเกษตร |            | การเข้าถึงแหล่งน้ำการเกษตร |            |
|---------------------------|--------------------------------|------------|----------------------------|------------|
|                           | เพียงพอ                        | ไม่เพียงพอ | ทั่วถึง                    | ไม่ทั่วถึง |
| ๑) แม่น้ำ                 |                                | /          |                            | /          |
| ๒) หนองน้ำ / บึง          |                                | /          |                            | /          |
| ๓) บ่อน้ำสาธารณะ          |                                | /          |                            | /          |
| ๔) โครงการสถานีสูบน้ำ     |                                | /          |                            | /          |
| ๕) สระ                    |                                | /          |                            | /          |
|                           |                                |            |                            |            |

๗.๔ ข้อมูลด้านแหล่งน้ำกินน้ำใช้(หรือน้ำอุปโภค บริโภค)

| ประเภทแหล่งน้ำกิน น้ำใช้ | ความเพียงพอของน้ำเพื่อการอุปโภค บริโภค |            | ทั่วถึงหรือไม่ |            |
|--------------------------|--|------------|----------------|------------|
|                          | เพียงพอ                                | ไม่เพียงพอ | ทั่วถึง        | ไม่ทั่วถึง |
| ๑) บ่อบาดาลสาธารณะ       | /                                      |            |                | /          |
| ๒) ประปาหมู่บ้าน         | /                                      |            | /              |            |
|                          |  |            |                |            |

๗.๑ ข้อมูลพื้นฐานหมู่บ้านหรือชุมชน

(๑) บ้านสบทา หมู่ที่ ๑ ตำบลปากบ่อง

๗.๒ ข้อมูลด้านการเกษตร

| ประเภทของการทำการเกษตร |                | จำนวน<br>(ครัวเรือน/ไร่) | ผลผลิต    | ต้นทุนการผลิตเฉลี่ย | ราคาขายโดยเฉลี่ย |
|------------------------|----------------|--------------------------|-----------|---------------------|------------------|
|                        |                |                          | (กก./ไร่) | (บาท/ไร่)           | (บาท/ไร่)        |
| ๑) ทำนา                | ในเขตชลประทาน  |                          |           |                     |                  |
|                        | นอกเขตชลประทาน | ๓๒/๑๘๔                   |           |                     |                  |
| ๒) ทำสวน               | สวนลำไย        | ๖๘/๑๘๔                   |           |                     |                  |
|                        | สวนมะม่วง      | ๑๒/๑๖                    |           |                     |                  |
| ๓) อื่นๆ               | อื่นๆ โปดระบุ  |                          |           |                     |                  |

๗.๓ ข้อมูลด้านแหล่งน้ำทางการเกษตร

| ประเภทแหล่งน้ำทางการเกษตร | ความเพียงพอของน้ำเพื่อการเกษตร |            | การเข้าถึงแหล่งน้ำการเกษตร |            |
|---------------------------|--------------------------------|------------|----------------------------|------------|
|                           | เพียงพอ                        | ไม่เพียงพอ | ทั่วถึง                    | ไม่ทั่วถึง |
| ๑) แม่น้ำ                 |                                | /          |                            | /          |
| ๒) หนองน้ำ / บึง          |                                | /          |                            | /          |
| ๓) บ่อน้ำสาธารณะ          |                                | /          |                            | /          |
| ๔) ฝาย                    |                                | /          |                            | /          |
| ๕) สระ                    |                                | /          |                            | /          |
|                           |                                |            |                            |            |

๗.๔ ข้อมูลด้านแหล่งน้ำกินน้ำใช้(หรือน้ำอุปโภค บริโภค)

| ประเภทแหล่งน้ำกิน น้ำใช้ | ความเพียงพอของน้ำเพื่อการอุปโภค บริโภค |            | ทั่วถึงหรือไม่ |            |
|--------------------------|--|------------|----------------|------------|
|                          | เพียงพอ                                | ไม่เพียงพอ | ทั่วถึง        | ไม่ทั่วถึง |
| ๑) บ่อน้ำสาธารณะ         |  | /          |                | /          |
| ๒) ประปาหมู่บ้าน         |  | /          |                | /          |
|                          |  |            |                |            |

๗.๑ ข้อมูลพื้นฐานหมู่บ้านหรือชุมชน

(๑) บ้านท่าตันจิว หมู่ที่ ๒ ตำบลปากบ่อง

๗.๒ ข้อมูลด้านการเกษตร

| ประเภทของการทำการเกษตร |                 | จำนวน<br>(ครัวเรือน/ไร่) | ผลผลิต    | ต้นทุนการผลิตเฉลี่ย | ราคาขายโดยเฉลี่ย |
|------------------------|-----------------|--------------------------|-----------|---------------------|------------------|
|                        |                 |                          | (กก./ไร่) | (บาท/ไร่)           | (บาท/ไร่)        |
| ๑) ทำนา                | ในเขตชลประทาน   |                          |           |                     |                  |
|                        | นอกเขตชลประทาน  | ๒๓/๓๘๒                   |           |                     |                  |
| ๒) ทำสวน               | สวนลำไย         | ๖๑/๘๕                    |           |                     |                  |
|                        | สวนมะม่วง       | ๑๕/๓๔                    |           |                     |                  |
| ๓) อื่นๆ               | อื่นๆ โปรตระกูล |                          |           |                     |                  |

๗.๓ ข้อมูลด้านแหล่งน้ำทางการเกษตร

| ประเภทแหล่งน้ำทางการเกษตร | ความเพียงพอของน้ำเพื่อการเกษตร |            | การเข้าถึงแหล่งน้ำการเกษตร |            |
|---------------------------|--------------------------------|------------|----------------------------|------------|
|                           | เพียงพอ                        | ไม่เพียงพอ | ทั่วถึง                    | ไม่ทั่วถึง |
| ๑) แม่น้ำ                 |                                | /          |                            | /          |
| ๒) หนองน้ำ / บึง          |                                | /          |                            | /          |
| ๓) บ่อน้ำสาธารณะ          |                                | /          |                            | /          |
| ๔) ฝาย                    |                                | /          |                            | /          |
| ๕) โครงการสถานีสูบน้ำ     |                                | /          |                            | /          |
| ๖) สระ                    |                                | /          |                            | /          |
|                           |                                |            |                            |            |

๗.๔ ข้อมูลด้านแหล่งน้ำกินน้ำใช้(หรือน้ำอุปโภค บริโภค)

| ประเภทแหล่งน้ำกิน น้ำใช้ | ความเพียงพอของน้ำเพื่อการอุปโภค บริโภค |            | ทั่วถึงหรือไม่ |            |
|--------------------------|--|------------|----------------|------------|
|                          | เพียงพอ                                | ไม่เพียงพอ | ทั่วถึง        | ไม่ทั่วถึง |
| ๑) บ่อบาดาลสาธารณะ       |  | /          |                | /          |
| ๒) ประปาหมู่บ้าน         | /                                      |            | /              |            |
|                          |  |            |                |            |

๗.๑ ข้อมูลพื้นฐานหมู่บ้านหรือชุมชน

(๑) บ้านหนองสะลิก หมู่ที่ ๓ ตำบลปากบ่อง

๗.๒ ข้อมูลด้านการเกษตร

| ประเภทของการทำการเกษตร |                | จำนวน<br>(ครัวเรือน/ไร่) | ผลผลิต    | ต้นทุนการผลิตเฉลี่ย | ราคาขายโดยเฉลี่ย |
|------------------------|----------------|--------------------------|-----------|---------------------|------------------|
|                        |                |                          | (กก./ไร่) | (บาท/ไร่)           | (บาท/ไร่)        |
| ๑) ทำนา                | ในเขตชลประทาน  |                          |           |                     |                  |
|                        | นอกเขตชลประทาน | ๑๙/๑๙๕                   |           |                     |                  |
| ๒) ทำสวน               | สวนลำไย        | ๕๗/๔๐                    |           |                     |                  |
|                        | สวนมะม่วง      | ๒๗/๓๑                    |           |                     |                  |
| ๓) อื่นๆ               | อื่นๆ โปรดระบุ |                          |           |                     |                  |

๗.๓ ข้อมูลด้านแหล่งน้ำทางการเกษตร

| ประเภทแหล่งน้ำทางการเกษตร | ความเพียงพอของน้ำเพื่อการเกษตร |            | การเข้าถึงแหล่งน้ำการเกษตร |            |
|---------------------------|--------------------------------|------------|----------------------------|------------|
|                           | เพียงพอ                        | ไม่เพียงพอ | ทั่วถึง                    | ไม่ทั่วถึง |
| ๑) แม่น้ำ                 |                                | /          |                            | /          |
| ๒) หนองน้ำ / บึง          |                                | /          |                            | /          |
| ๓) บ่อน้ำสาธารณะ          |                                | /          |                            | /          |
| ๔) โครงการสถานีสูบน้ำ     |                                | /          |                            | /          |
| ๕) สระ                    |                                | /          |                            | /          |
|                           |                                |            |                            |            |

๗.๔ ข้อมูลด้านแหล่งน้ำกินน้ำใช้(หรือน้ำอุปโภค บริโภค)

| ประเภทแหล่งน้ำกิน น้ำใช้ | ความเพียงพอของน้ำเพื่อการอุปโภค บริโภค |            | ทั่วถึงหรือไม่ |            |
|--------------------------|--|------------|----------------|------------|
|                          | เพียงพอ                                | ไม่เพียงพอ | ทั่วถึง        | ไม่ทั่วถึง |
| ๑) บ่อบาดาลสาธารณะ       |  | /          |                | /          |
| ๒) ประปาหมู่บ้าน         | /                                      |            | /              |            |
|                          |  |            |                |            |

๗.๑ ข้อมูลพื้นฐานหมู่บ้านหรือชุมชน

(๑) บ้านหนองผำ หมู่ที่ ๔ ตำบลปากบ่อง

๗.๒ ข้อมูลด้านการเกษตร

| ประเภทของการทำการเกษตร |                | จำนวน<br>(ครัวเรือน/ไร่) | ผลผลิต    | ต้นทุนการผลิตเฉลี่ย | ราคาขายโดยเฉลี่ย |
|------------------------|----------------|--------------------------|-----------|---------------------|------------------|
|                        |                |                          | (กก./ไร่) | (บาท/ไร่)           | (บาท/ไร่)        |
| ๑) ทำนา                | ในเขตชลประทาน  |                          |           |                     |                  |
|                        | นอกเขตชลประทาน | ๔๖/๒๘๐                   |           |                     |                  |
| ๒) ทำสวน               | สวนลำไย        | ๕๗/๑๗๓                   |           |                     |                  |
|                        | สวนมะม่วง      | ๓๓/๒๗                    |           |                     |                  |
| ๓) อื่นๆ               | อื่นๆ โปดระบุ  |                          |           |                     |                  |

๗.๓ ข้อมูลด้านแหล่งน้ำทางการเกษตร

| ประเภทแหล่งน้ำทางการเกษตร | ความเพียงพอของน้ำเพื่อการเกษตร |            | การเข้าถึงแหล่งน้ำทางการเกษตร |            |
|---------------------------|--------------------------------|------------|-------------------------------|------------|
|                           | เพียงพอ                        | ไม่เพียงพอ | ทั่วถึง                       | ไม่ทั่วถึง |
| ๑) แม่น้ำ                 |                                | /          |                               | /          |
| ๒) หนองน้ำ / บึง          |                                | /          |                               | /          |
| ๓) บ่อน้ำสาธารณะ          |                                | /          |                               | /          |
| ๔) โครงการสถานีสูบน้ำ     |                                | /          |                               | /          |
| ๕) สระ                    |                                | /          |                               | /          |
|                           |                                |            |                               |            |

๗.๔ ข้อมูลด้านแหล่งน้ำกินน้ำใช้(หรือน้ำอุปโภค บริโภค)

| ประเภทแหล่งน้ำกิน น้ำใช้ | ความเพียงพอของน้ำเพื่อการอุปโภค บริโภค |            | ทั่วถึงหรือไม่ |            |
|--------------------------|--|------------|----------------|------------|
|                          | เพียงพอ                                | ไม่เพียงพอ | ทั่วถึง        | ไม่ทั่วถึง |
| ๑) บ่อน้ำสาธารณะ         |  | /          |                | /          |
| ๒) ประปาหมู่บ้าน         | /                                      |            | /              |            |
|                          |  |            |                |            |

๗.๑ ข้อมูลพื้นฐานหมู่บ้านหรือชุมชน

(๑) บ้านปากบ่อง หมู่ที่ ๕ ตำบลปากบ่อง

๗.๒ ข้อมูลด้านการเกษตร

| ประเภทของการทำการเกษตร |                | จำนวน<br>(ครัวเรือน/ไร่) | ผลผลิต    | ต้นทุนการผลิตเฉลี่ย | ราคาขายโดยเฉลี่ย |
|------------------------|----------------|--------------------------|-----------|---------------------|------------------|
|                        |                |                          | (กก./ไร่) | (บาท/ไร่)           | (บาท/ไร่)        |
| ๑) ทำนา                | ในเขตชลประทาน  |                          |           |                     |                  |
|                        | นอกเขตชลประทาน | ๑๔/๑๖๙                   |           |                     |                  |
| ๒) ทำสวน               | สวนลำไย        | ๕๕/๑๐๑                   |           |                     |                  |
|                        | สวนมะม่วง      | ๑๗/๓๖                    |           |                     |                  |
| ๓) อื่นๆ               | อื่นๆ โปรตระบู |                          |           |                     |                  |

๗.๓ ข้อมูลด้านแหล่งน้ำทางการเกษตร

| ประเภทแหล่งน้ำทางการเกษตร | ความเพียงพอของน้ำเพื่อการเกษตร |            | การเข้าถึงแหล่งน้ำทางการเกษตร |            |
|---------------------------|--------------------------------|------------|-------------------------------|------------|
|                           | เพียงพอ                        | ไม่เพียงพอ | ทั่วถึง                       | ไม่ทั่วถึง |
| ๑) แม่น้ำ                 |                                | /          |                               | /          |
| ๒) หนองน้ำ / บึง          |                                | /          |                               | /          |
| ๓) บ่อน้ำสาธารณะ          |                                | /          |                               | /          |
| ๔) โครงการสถานีสูบน้ำ     |                                | /          |                               | /          |
| ๕) สระ                    |                                | /          |                               | /          |
|                           |                                |            |                               |            |

๗.๔ ข้อมูลด้านแหล่งน้ำกินน้ำใช้(หรือน้ำอุปโภค บริโภค)

| ประเภทแหล่งน้ำกิน น้ำใช้ | ความเพียงพอของน้ำเพื่อการอุปโภค บริโภค |            | ทั่วถึงหรือไม่ |            |
|--------------------------|--|------------|----------------|------------|
|                          | เพียงพอ                                | ไม่เพียงพอ | ทั่วถึง        | ไม่ทั่วถึง |
| ๑) บ่อบาดาล<br>สาธารณะ   |  | /          |                | /          |
| ๒) ประปาหมู่บ้าน         | /                                      |            | /              |            |
| ๒) ประปาส่วนภูมิภาค      | /                                      |            | /              |            |
|                          |  |            |                |            |

## ๘. ศาสนา ประเพณี วัฒนธรรม

### ๘.๑ การนับถือศาสนา

- ประชากรส่วนใหญ่นับถือศาสนาพุทธ

วัดจำนวน ๑๑ วัด ได้แก่

|                        |                 |                      |                 |
|------------------------|-----------------|----------------------|-----------------|
| ๑) วัดพานิชสิทธิ์การาม | ม. ๑ ต. ป่าซาง  | ๒) วัดป่าซางงาม      | ม. ๑ ต. ป่าซาง  |
| ๓) วัดอินทขิล          | ม. ๑ ต. ป่าซาง  | ๔) วัดบ้านลือ        | ม. ๒ ต. ป่าซาง  |
| ๕) วัดฉางข้าวน้อยเหนือ | ม. ๓ ต. ป่าซาง  | ๖) วัดฉางข้าวน้อยใต้ | ม. ๔ ต. ป่าซาง  |
| ๗) วัดหนองหอย          | ม. ๕ ต. ป่าซาง  | ๘) วัดบ้านก้อง       | ม. ๑ ต. ปากบ่อง |
| ๘) วัดท่าต้นจิว        | ม. ๒ ต. ปากบ่อง | ๑๐) วัดธรรมสังเวช    | ม. ๓ ต. ปากบ่อง |
| ๑๑) วัดหนองผำ          | ม. ๔ ต. ปากบ่อง |                      |                 |

สำนักสงฆ์ ๑ แห่ง ได้แก่ สำนักสงฆ์สัมหวน

### ๘.๒ ประเพณีและงานประจำปี

- ประเพณีแข่งเรือยาววัดบ้านก้อง
- ประเพณีลอยกระทง
- ประเพณีสงกรานต์
- ประเพณีบูชาเสาอินทขิล
- ประเพณีสงกรานต์

### วัฒนธรรมท้องถิ่น

- ฟ้อนยอง
- ฟ้อนเทียน
- ฟ้อนเล็บ
- แข่งกลองหลวง
- อาหารพื้นเมือง

### ๘.๓ ภูมิปัญญาท้องถิ่น/ภาษาถิ่น

ประชากรผสมกลมกลืนกัน ระหว่างไทยยอง ไทยลื้อ และมอญหรือเม็ง ซึ่งยังพูดภาษาดั้งเดิมเป็นภาษาล้านนา และยังรักษาขนบธรรมเนียมประเพณีท้องถิ่นไว้ได้เป็นอย่างดี ภาษาพูดดั้งเดิม(ท้องถิ่น) ได้แก่ภาษาไทยยอง ภาษาไทยลื้อ

### ๘.๔ สินค้าพื้นเมืองและของที่ระลึก

ประชาชนในเขตเทศบาลได้ผลิตของใช้พื้นเมืองขึ้นใช้ในครัวเรือนและจำหน่าย ได้แก่ เสื้อผ้าพื้นเมือง ผ้าห่ม ของที่ระลึกจากผ้าพื้นเมือง ผ้าฝ้ายหอม ดอกไม้จากดินหอม

## ๘. ทรัพยากรธรรมชาติ

๘.๑ น้ำ มีแหล่งน้ำธรรมชาติ คือ แม่น้ำทา แม่น้ำกวาง และแม่น้ำปิง ประชาชนในเขตตำบลป่าซางสามารถใช้ทรัพยากรน้ำจากแม่น้ำทา ซึ่งใช้ได้ดีเฉพาะในช่วงฤดูฝนเพราะสภาพพื้นดินของแม่น้ำทาเป็นดินทราย ไม่สามารถกักเก็บน้ำได้นาน ส่วนฤดูหนาวและฤดูร้อนปริมาณน้ำจะมีปริมาณน้อย จึงไม่เพียงพอต่อการใช้งานในภาคการเกษตร เกษตรกรส่วนใหญ่จึงสูบน้ำใต้ดินมาใช้ในการเพาะปลูก ประชาชนในเขตตำบลป่าซางสามารถใช้ทรัพยากรน้ำจาก แม่น้ำกวาง และแม่น้ำปิง ซึ่งสามารถกักเก็บน้ำได้ดี นำมาใช้ในการเพาะปลูก และเลี้ยงปลาในกระชัง ส่วนคุณภาพน้ำในปัจจุบันปัญหาน้ำเสียที่เกิดขึ้นภายในเขตเทศบาล ยังไม่พบปัญหามากนัก เพราะในเขตเทศบาลไม่มีโรงงานอุตสาหกรรมขนาดใหญ่ ปัญหาน้ำเสียที่พบ ส่วนใหญ่เกิดจากอาคารบ้านเรือน และน้ำเสียจากโรงงานย้อมผ้าบาติก ซึ่งเทศบาลตำบลป่าซางได้จัดตั้งศูนย์รับเรื่องราวร้องทุกข์ ร้องเรียน รวมทั้งมีการออกเทศบัญญัติควบคุมการทิ้งน้ำเสียได้ในระดับหนึ่ง

๘.๒ ป่าไม้ ในเขตเทศบาลไม่มีป่าไม้

๘.๓ ภูเขา ในเขตเทศบาลไม่มีภูเขา

## ๘.๔ คุณภาพของทรัพยากรธรรมชาติ

พื้นที่ของเทศบาลตำบลป่าซาง ส่วนมากเป็นพื้นที่สำหรับเพาะปลูก ที่อยู่อาศัย ร้านค้า สถานประกอบการตามลำดับ ทรัพยากรธรรมชาติในพื้นที่ ได้แก่ ดิน น้ำ ต้นไม้ ยังอุดมสมบูรณ์ ประกอบอาชีพด้านเกษตรกรรมเป็นอาชีพหลัก มีการทำสวนลำไย และ ทำนาได้ปีละ ๒ ครั้ง คือ นาปีและนาปรัง น้ำในการเกษตรก็ต้องรอฤดูฝน มีแหล่งน้ำใช้ในการเกษตรไม่เพียงพอ แก้ปัญหาโดยการขุดเจาะบ่อบาดาลเพื่อนำน้ำใต้ดินมาใช้สำหรับการเกษตร สามารถเพิ่มผลผลิตได้มากขึ้น

ในด้านมลภาวะทางอากาศและเสียง ในช่วงฤดูแล้งของทุกปีจะพบปัญหาหมอกควัน ซึ่งสาเหตุส่วนใหญ่มาจากควันไฟป่านอกพื้นที่ตำบล ปัญหาหมอกควันส่งผลกระทบต่อทุกจังหวัด ในภาคเหนือตอนบน การแก้ไขปัญหาหมอกควันในพื้นที่เทศบาลก็โดยการณรงค์ห้ามเผาวัชพืช ขยะกิ่งไม้ ฯลฯ และการรณรงค์ให้ประชาชนป้องกันควันโดยการสวมหน้ากากอนามัย ส่วนมลภาวะทางอากาศด้านอื่นๆ ก็มีปัญหากลิ่นเหม็นจากการเลี้ยงสัตว์เศรษฐกิจ ปัญหากลิ่นเหม็นจากท่อระบายน้ำ ปัญหาฝุ่นละอองจากโรงงานอบลำไย และปัญหาด้านเสียงที่เกิดจากรถบรรทุกและร้านอาหาร ซึ่งเทศบาลได้เข้าดำเนินการแก้ไขปัญหาดังกล่าว ฝุ่น และเสียงแล้ว



ส่วนที่ ๒

สรุปผลการดำเนินงานตามแผนพัฒนาท้องถิ่น (พ.ศ.๒๕๕๗-๒๕๖๐)

๑. สรุปผลการดำเนินงานตามงบประมาณที่ได้รับ และการเบิกจ่ายงบประมาณ ในปีงบประมาณ พ.ศ.๒๕๕๗-๒๕๖๐

๑.๑ สรุปสถานการณ์การพัฒนา การตั้งงบประมาณ การเบิกจ่ายงบประมาณ

รายงานสรุปผลการดำเนินงาน ปี ๒๕๕๗

| ยุทธศาสตร์   | โครงการในแผนพัฒนา |                | อนุมัติงบประมาณ |               | เบิกจ่าย |              |
|--|-------------------|----------------|-----------------|---------------|----------|--------------|
|  | จำนวน             | งบประมาณ       | จำนวน           | งบประมาณ      | จำนวน    | งบประมาณ     |
| ๑.ยุทธศาสตร์การพัฒนาด้านโครงสร้างพื้นฐาน สาธารณูปโภค สาธารณูปการ | ๘๗                | ๖๒,๙๘๘,๘๒๐.๐๐  | ๑๖              | ๔,๓๒๘,๐๐๐.๐๐  | ๗        | ๑,๓๒๑,๙๖๙.๕๔ |
| ๒.ยุทธศาสตร์การพัฒนาด้านเศรษฐกิจ และการท่องเที่ยว                | ๑๗                | ๓,๖๑๐,๐๐๐.๐๐   | ๖               | ๓๐๐,๐๐๐.๐๐    | ๓        | ๑๖๔,๕๘๕.๐๒   |
| ๓.ยุทธศาสตร์การพัฒนาด้านสังคม และวัฒนธรรม                        | ๒๖                | ๒,๗๘๐,๐๐๐.๐๐   | ๑๖              | ๑,๖๕๕,๐๐๐.๐๐  | ๑๒       | ๑,๔๕๑,๑๗๐.๐๐ |
| ๔.ยุทธศาสตร์การพัฒนาด้านทรัพยากรธรรมชาติและสิ่งแวดล้อม           | ๑๕                | ๑๙,๕๕๐,๐๐๐.๐๐  | ๓               | ๑๕๐,๐๐๐.๐๐    | ๑        | ๙๙,๙๘๐.๐๐    |
| ๕.ยุทธศาสตร์การพัฒนาด้านการศึกษา และการกีฬา                      | ๒๙                | ๒๖,๖๒๖,๐๐๐.๐๐  | ๑๖              | ๘๘๘,๐๐๐.๐๐    | ๑๓       | ๗๖๗,๐๒๔.๐๐   |
| ๖.ยุทธศาสตร์การพัฒนาด้านระบบสาธารณสุข                            | ๑๗                | ๑,๖๕๐,๐๐๐.๐๐   | ๖               | ๑,๑๗๐,๐๐๐.๐๐  | ๖        | ๑,๐๒๒,๑๓๔.๒๗ |
| ๗.ยุทธศาสตร์การพัฒนาด้านการเมือง-การบริหาร                       | ๕๖                | ๑๖,๘๘๖,๖๐๐.๐๐  | ๒๔              | ๔,๓๗๓,๗๐๐.๐๐  | ๑๘       | ๑,๗๐๘,๔๐๒.๗๕ |
| รวม  | ๒๔๗               | ๑๓๔,๐๙๑,๔๒๐.๐๐ | ๘๗              | ๑๒,๘๖๔,๗๐๐.๐๐ | ๖๐       | ๖,๕๓๕,๒๖๕.๕๘ |

รายงานสรุปผลการดำเนินงาน ปี ๒๕๕๘

| ยุทธศาสตร์  | แผนการดำเนินการ |                      | อนุมัติงบประมาณ |                      | เบิกจ่าย  |                      |
|---|-----------------|----------------------|-----------------|----------------------|-----------|----------------------|
|   | จำนวน           | งบประมาณ             | จำนวน           | งบประมาณ             | จำนวน     | งบประมาณ             |
| ๑.ยุทธศาสตร์การพัฒนาด้าน<br>โครงสร้างพื้นฐาน<br>สาธารณูปโภค สาธารณูปการ | ๘๘              | ๓๙,๓๖๘,๓๐๐.๐๐        | ๒๔              | ๗,๐๙๔,๓๐๐.๐๐         | ๑๙        | ๔,๕๙๐,๓๕๒.๘๙         |
| ๒.ยุทธศาสตร์การพัฒนาด้าน<br>เศรษฐกิจ และการท่องเที่ยว                   | ๘               | ๕๐๔,๐๐๐.๐๐           | ๕               | ๒๑๐,๐๐๐.๐๐           | ๒         | ๕๒,๗๕๐.๐๐            |
| ๓.ยุทธศาสตร์การพัฒนาด้าน<br>สังคม และวัฒนธรรม                           | ๒๘              | ๑,๗๓๙,๐๐๐.๐๐         | ๑๔              | ๑,๓๒๗,๐๐๐.๐๐         | ๑๐        | ๑,๑๐๘,๒๑๘.๐๐         |
| ๔.ยุทธศาสตร์การพัฒนาด้าน<br>ทรัพยากรธรรมชาติและ<br>สิ่งแวดล้อม          | ๑๑              | ๗,๑๐๐,๐๐๐.๐๐         | ๓               | ๔๗๐,๐๐๐.๐๐           | ๒         | ๔๕๘,๐๐๐.๐๐           |
| ๕.ยุทธศาสตร์การพัฒนาด้าน<br>การศึกษา และการกีฬา                         | ๒๒              | ๔,๒๕๔,๒๐๐.๐๐         | ๑๘              | ๓,๗๗๔,๒๐๐.๐๐         | ๑๗        | ๒,๑๔๙,๐๓๑.๒๔         |
| ๖.ยุทธศาสตร์การพัฒนาด้าน<br>ระบบสาธารณสุข                               | ๑๐              | ๑,๓๔๕,๐๐๐.๐๐         | ๘               | ๑,๔๑๐,๐๐๐.๐๐         | ๖         | ๑,๒๐๘,๓๕๙.๐๐         |
| ๗.ยุทธศาสตร์การพัฒนาด้าน<br>การเมือง-การบริหาร                          | ๔๗              | ๕,๑๐๘,๐๐๐.๐๐         | ๒๔              | ๒,๒๐๐,๐๗๐.๐๐         | ๒๑        | ๗๔๙,๑๓๔.๒๗           |
| <b>รวม</b>  | <b>๒๑๔</b>      | <b>๕๙,๔๑๘,๕๐๐.๐๐</b> | <b>๙๖</b>       | <b>๑๖,๔๘๕,๕๗๐.๐๐</b> | <b>๗๗</b> | <b>๑๐,๓๑๕,๘๔๕.๔๐</b> |

รายงานสรุปผลการดำเนินงาน ปี ๒๕๕๙

| ยุทธศาสตร์   | โครงการในแผนพัฒนา |                       | อนุมัติงบประมาณ |                      | เบิกจ่าย  |                      |
|--|-------------------|-----------------------|-----------------|----------------------|-----------|----------------------|
|  | จำนวน             | งบประมาณ              | จำนวน           | งบประมาณ             | จำนวน     | งบประมาณ             |
| ๑.ยุทธศาสตร์การพัฒนาด้านโครงสร้างพื้นฐาน ฯ             | ๘๐                | ๔๘,๖๗๙,๕๐๐.๐๐         | ๓๖              | ๑๒,๙๘๑,๒๐๐.๐๐        | ๑๐        | ๓,๔๑๙,๐๐๐.๐๐         |
| ๒.ยุทธศาสตร์การพัฒนาด้านเศรษฐกิจ และการท่องเที่ยว      | ๙                 | ๑,๔๘๑,๐๐๐.๐๐          | ๕               | ๑๙๕,๐๐๐.๐๐           | ๔         | ๑๗๙,๐๘๖.๐๐           |
| ๓.ยุทธศาสตร์การพัฒนาด้านสังคม และวัฒนธรรม              | ๒๕                | ๒๑,๙๙๔,๔๐๐.๐๐         | ๒๒              | ๒๑,๗๘๘,๔๐๐.๐๐        | ๑๔        | ๑๕,๓๐๖,๒๐๙.๐๐        |
| ๔.ยุทธศาสตร์การพัฒนาด้านทรัพยากรธรรมชาติและสิ่งแวดล้อม | ๑๐                | ๖,๐๐๕,๐๐๐.๐๐          | ๕               | ๑,๐๒๐,๐๐๐.๐๐         | ๓         | ๖๖๑,๖๔๔.๐๐           |
| ๕.ยุทธศาสตร์การพัฒนาด้านการศึกษา และการกีฬา            | ๓๑                | ๓๒,๘๓๖,๘๐๐.๐๐         | ๒๔              | ๓,๖๓๔,๑๕๐.๐๐         | ๑๒        | ๑,๔๙๔,๙๕๘.๕๔         |
| ๖.ยุทธศาสตร์การพัฒนาด้านระบบสาธารณสุข                  | ๘                 | ๑,๓๐๐,๐๐๐.๐๐          | ๗               | ๑,๓๓๕,๐๐๐.๐๐         | ๖         | ๙๒๕,๓๖๗.๕๐           |
| ๗.ยุทธศาสตร์การพัฒนาด้านการเมือง-การบริหาร             | ๓๗                | ๙,๔๙๐,๑๐๐.๐๐          | ๒๖              | ๓,๔๔๗,๔๘๒.๐๐         | ๒๑        | ๑,๓๐๖,๗๑๕.๗๕         |
| <b>รวม</b>   | <b>๒๐๐</b>        | <b>๑๒๑,๗๘๖,๘๐๐.๐๐</b> | <b>๑๒๕</b>      | <b>๔๔,๔๐๑,๒๓๒.๐๐</b> | <b>๗๐</b> | <b>๒๓,๒๙๒,๙๘๐.๗๙</b> |

รายงานสรุปผลการดำเนินงาน ปี ๒๕๖๐

| ยุทธศาสตร์   | โครงการในแผนพัฒนา |               | อนุมัติงบประมาณ |               | เบิกจ่าย |                    |
|--|-------------------|---------------|-----------------|---------------|----------|--------------------|
|  | จำนวน             | งบประมาณ      | จำนวน           | งบประมาณ      | จำนวน    | งบประมาณ           |
| ๑.ยุทธศาสตร์การพัฒนาด้านโครงสร้างพื้นฐาน ฯ             | ๓๙                | ๑๔,๐๒๖,๔๐๐.๐๐ | ๒๔              | ๗,๕๙๖,๔๐๐.๐๐  | ๐        | ยังไม่ได้ดำเนินการ |
| ๒.ยุทธศาสตร์การพัฒนาด้านเศรษฐกิจ และการท่องเที่ยว      | ๑๓                | ๔๘๗,๐๐๐.๐๐    | ๑๐              | ๒๘๐,๐๐๐.๐๐    | ๐        | ยังไม่ได้ดำเนินการ |
| ๓.ยุทธศาสตร์การพัฒนาด้านสังคม และวัฒนธรรม              | ๓๒                | ๒๒,๓๓๔,๘๐๐.๐๐ | ๓๐              | ๒๑,๙๕๔,๘๐๐.๐๐ | ๐        | ยังไม่ได้ดำเนินการ |
| ๔.ยุทธศาสตร์การพัฒนาด้านทรัพยากรธรรมชาติและสิ่งแวดล้อม | ๗                 | ๑,๓๙๐,๐๐๐.๐๐  | ๗               | ๑,๑๒๕,๐๐๐.๐๐  | ๐        | ยังไม่ได้ดำเนินการ |
| ๕.ยุทธศาสตร์การพัฒนาด้านการศึกษา และการกีฬา            | ๒๒                | ๓,๒๔๓,๐๐๐.๐๐  | ๒๑              | ๓,๐๐๗,๒๐๐.๐๐  | ๐        | ยังไม่ได้ดำเนินการ |
| ๖.ยุทธศาสตร์การพัฒนาด้านระบบสาธารณสุข                  | ๘                 | ๑,๔๐๐,๐๐๐.๐๐  | ๘               | ๑,๓๕๒,๐๐๐.๐๐  | ๐        | ยังไม่ได้ดำเนินการ |
| ๗.ยุทธศาสตร์การพัฒนาด้านการเมือง-การบริหาร             | ๓๐                | ๖,๐๖๘,๒๐๐.๐๐  | ๒๕              | ๓,๑๖๙,๒๐๐.๐๐  | ๐        | ยังไม่ได้ดำเนินการ |
| รวม  | ๑๕๑               | ๔๘,๙๔๙,๔๐๐.๐๐ | ๑๒๕             | ๓๘,๔๘๔,๖๐๐.๐๐ | ๐        |                    |

๑.๒ การประเมินผลการนำแผนพัฒนาท้องถิ่นไปปฏิบัติในเชิงปริมาณและคุณภาพ

ตามที่เทศบาลได้ดำเนินการจัดทำแผนพัฒนาขึ้นมาเพื่อใช้เป็นเครื่องมือในการพัฒนาเทศบาลให้บรรลุเป้าหมายที่วางไว้ เกิดประสิทธิภาพประสิทธิผลสูงสุดในการแก้ไขปัญหาให้กับประชาชน ในการจัดทำแผนพัฒนานั้นจะต้องมีการติดตามและประเมินแผนพัฒนา ตามระเบียบกระทรวงมหาดไทย ว่าด้วยการจัดทำแผนขององค์กรปกครองส่วนท้องถิ่น พ.ศ. ๒๕๔๘ หมวด ๖ ข้อ ๒๙ และระเบียบกระทรวงมหาดไทย ว่าด้วยการจัดทำแผนขององค์กรปกครองส่วนท้องถิ่น (ฉบับที่ ๒) พ.ศ. ๒๕๕๙ ข้อ ๑๓ โดยคณะกรรมการติดตามและประเมินแผนพัฒนาเป็นผู้ดำเนินการติดตามและประเมินผลแผนพัฒนา ซึ่งคณะกรรมการจะต้องดำเนินการกำหนดแนวทาง วิธีการในการติดตามและประเมินผลแผนพัฒนา ดำเนินการติดตามและประเมินผลแผนพัฒนา รายงานผลและเสนอความเห็นซึ่งได้จากการติดตามและประเมินผลแผนพัฒนาต่อผู้บริหารท้องถิ่น เพื่อให้ผู้บริหารท้องถิ่นเสนอต่อสภาท้องถิ่น และคณะกรรมการพัฒนาท้องถิ่น พร้อมทั้งประกาศผลการติดตามและประเมินผล

แผนพัฒนาให้ประชาชนในท้องถิ่นทราบในที่เปิดเผยภายในสัปดาห์วันนับแต่วันรายงานผลและเสนอความเห็นดังกล่าวและต้องปิดประกาศไว้เป็นระยะเวลาไม่น้อยกว่าสามสิบวัน โดยอย่างน้อยปีละสองครั้งภายในเดือนเมษายนและภายในเดือนตุลาคมของทุกปี

ซึ่งแผนพัฒนาของเทศบาลสามารถนำไปปฏิบัติในเชิงปริมาณและเชิงคุณภาพได้ดังนี้

(๑) เชิงปริมาณ

➤ ปีงบประมาณ พ.ศ. ๒๕๕๗

แผนพัฒนาสามปี (พ.ศ. ๒๕๕๗ – ๒๕๕๙)

โครงการที่บรรจุในแผน จำนวน ๒๔๗ โครงการ

สามารถดำเนินการได้ จำนวน ๘๗ โครงการ

คิดเป็นร้อยละ ๓๕.๒๒

➤ ปีงบประมาณ พ.ศ. ๒๕๕๘

แผนพัฒนาสามปี (พ.ศ. ๒๕๕๘- ๒๕๖๐)

โครงการที่บรรจุในแผน จำนวน ๒๑๔ โครงการ

สามารถดำเนินการได้ จำนวน ๙๖ โครงการ

คิดเป็นร้อยละ ๔๔.๘๖

➤ ปีงบประมาณ พ.ศ. ๒๕๕๙

แผนพัฒนาสามปี (พ.ศ. ๒๕๕๙- ๒๕๖๑)

โครงการที่บรรจุในแผน จำนวน ๒๐๐ โครงการ

สามารถดำเนินการได้ จำนวน ๑๒๕ โครงการ

คิดเป็นร้อยละ ๖๒.๕๐

➤ ปีงบประมาณ พ.ศ. ๒๕๖๐

แผนพัฒนาสามปี (พ.ศ. ๒๕๖๐- ๒๕๖๒)

โครงการที่บรรจุในแผน จำนวน ๑๕๑ โครงการ

สามารถดำเนินการได้ จำนวน ๑๒๕ โครงการ

คิดเป็นร้อยละ ๘๒.๗๘

เทศบาลสามารถนำโครงการในแผนพัฒนามาดำเนินงานได้ตามวัตถุประสงค์ของแผนและสามารถดำเนินการได้ในอัตราที่เพิ่มขึ้นเมื่อเปรียบเทียบกับปีงบประมาณที่ผ่านมา

## (๒) เชิงคุณภาพ

การจัดทำแผนพัฒนาสามปีของเทศบาลตำบลป่าซาง จากการลงพื้นที่ประชาคมจัดทำแผนพัฒนาชุมชนและแผนพัฒนาสามปีที่ผ่านมามีปัญหาความต้องการจากเวทีประชาคมชุมชน หน่วยงานราชการ องค์กรภาคเอกชน ชุมชนต่าง ๆ รวมทั้งหน่วยงานต่าง ๆ ในพื้นที่ พยายามเสนอโครงการของตนให้บรรจุในแผนพัฒนาของเทศบาลเป็นจำนวนมาก แม้จะทราบว่าเทศบาลมีงบประมาณจำกัด แต่ก็อยากให้บรรจุโครงการไว้ในแผนพัฒนาไว้ก่อนโดยหวังว่าจะมีงบประมาณอุดหนุนให้กับทางเทศบาลภายหลัง อีกทั้งโครงการที่นำเสนอบางโครงการยังมีความซับซ้อนกัน และเกินศักยภาพของเทศบาลที่จะดำเนินการได้ จำทำให้ไม่สามารถปฏิบัติได้ตามความต้องการที่เสนอมา จากการประเมินประสิทธิผลของแผนพัฒนาทำให้ทราบถึงปัญหาและอุปสรรคในการดำเนินงานตามแผนพัฒนาของเทศบาลตำบลป่าซาง ซึ่งสามารถสรุปสาระสำคัญได้ดังนี้

### ๑. ปัญหาเกี่ยวกับการจัดทำแผนพัฒนา

การจัดทำแผนพัฒนาสามปีที่ผ่านมามีปัญหาและอุปสรรคในการจัดทำแผนพัฒนา ดังนี้ โครงการที่เสนอเข้าบรรจุในแผนพัฒนาเทศบาลมีจำนวนมากเกินไป ประชาชนขาดความรู้ ความเข้าใจ ในกระบวนการจัดทำแผนพัฒนา การเก็บรวบรวมข้อมูลโดยวิธีการประชาคม ประชาชนไม่ค่อยให้ความร่วมมือในการเสนอโครงการ/กิจกรรม มีผู้ร่วมประชามชนน้อย ผู้นำยึดความคิดเห็นของตนเองเป็นหลักไม่รับฟังความคิดเห็นของประชาชน หรือบางชุมชนประชาชนยังไม่มี ความเข้าใจในการเสนอโครงการ/กิจกรรม โดยยึดผู้นำว่าอย่างไรก็เห็นด้วยแล้วแต่ผู้นำ การดำเนินงานตามแผนพัฒนาไม่เป็นไปตามลำดับขั้นตอน และการเสนอโครงการ/กิจกรรมไม่ครอบคลุมทุกภารกิจ

### ๒. ปัญหาการจัดสรรงบประมาณเพื่อดำเนินการตามแผนพัฒนา

เนื่องจากเทศบาลมีงบประมาณจำกัด โดยงบประมาณส่วนหนึ่งต้องนำไปใช้จ่ายในส่วนของการใช้จ่ายประจำ ได้แก่ เงินเดือน ค่าจ้าง ค่าสาธารณูปโภคต่างๆ ประกอบกับจำนวนโครงการตามแผนพัฒนามีจำนวนมาก จึงพิจารณาจัดสรรงบประมาณ จึงพิจารณาจัดสรรงบประมาณ ให้กับโครงการที่มีความสำคัญและมีความจำเป็นเร่งด่วนเกี่ยวกับความเดือดร้อนของประชาชนก่อน ดังนั้นจึงไม่สามารถจัดสรรงบประมาณให้กับโครงการต่างๆ ตามแผนพัฒนาได้ทั้งหมด

### ๓. ปัญหาการถ่ายโอนงบประมาณอุดหนุนจากรัฐบาล

ด้วยในปีงบประมาณที่ผ่านมา ประเทศไทยประสบปัญหาภาวะเศรษฐกิจชะลอตัว ดังนั้นการจัดเก็บภาษีต่าง ๆ ซึ่งเป็นรายได้ของรัฐบาลจึงไม่เป็นไปตามเป้าหมาย งบประมาณที่แต่ละหน่วยงานตั้งแต่ระดับกระทรวง กรม กอง รวมทั้งองค์กรปกครองส่วนท้องถิ่นรูปแบบต่าง ๆ จึงได้รับจัดสรรงบประมาณน้อยตามไปด้วย เทศบาลตำบลป่าซาง ซึ่งเป็นองค์กรปกครองส่วนท้องถิ่นรูปแบบหนึ่งได้รับการจัดสรรงบประมาณอุดหนุนไม่เป็นไปตามเป้าหมายที่วางไว้ ทำให้โครงการพัฒนาหลาย ๆ โครงการต้องชะลอการดำเนินการหรือยกเลิกการดำเนินการไปเนื่องด้วยขาดงบประมาณในการดำเนินการ

## ๒. ผลที่ได้รับจากการดำเนินงานในปีงบประมาณ พ.ศ. ๒๕๕๗-๒๕๖๐

### ๒.๑ ผลที่ได้รับ/ผลที่สำคัญ

ตามที่เทศบาลตำบลป่าซางได้ดำเนินงานโครงการต่างๆ ตั้งแต่มีงบประมาณ พ.ศ. ๒๕๕๗ - ๒๕๖๐ เพื่อแก้ไขปัญหาของประชาชนและพัฒนาองค์กรให้เกิดความมั่นคง โดยยึดผลประโยชน์ของประชาชนเป็นที่ตั้ง ตามนโยบายของผู้บริหารในการพัฒนา ดังต่อไปนี้

#### ๑. การพัฒนาด้านโครงสร้างพื้นฐาน สาธารณูปโภค สาธารณูปการ

๑. มีการก่อสร้าง ปรับปรุงและพัฒนาการใช้ประโยชน์ที่ดิน ที่สาธารณะในท้องถิ่น
๒. มีการก่อสร้าง ปรับปรุงและพัฒนาสาธารณูปโภค สาธารณูปการ ถนน สะพาน ทางเท้า รางระบายน้ำ
๓. มีการก่อสร้าง ปรับปรุงและพัฒนาระบบไฟฟ้า ประปา โทรศัพท์
๔. มีการปรับปรุง พัฒนาและจัดหาแหล่งน้ำในการอุปโภค บริโภค

#### ๒. การพัฒนาด้านเศรษฐกิจ และการท่องเที่ยว

๑. มีการฝึกอบรมและส่งเสริมอาชีพแก่ประชาชนในเขตเทศบาล ให้มีรายได้และสามารถพึ่งตนเองได้
๒. มีการส่งเสริมและพัฒนาคุณภาพชีวิตของประชาชนในเขตเทศบาล
๓. มีการส่งเสริมเศรษฐกิจและการท่องเที่ยว

#### ๓. การพัฒนาด้านสังคม วัฒนธรรม และคุณภาพชีวิต

๑. มีการส่งเสริมและอนุรักษ์ ศิลปวัฒนธรรม ประเพณีของท้องถิ่น
๒. มีการส่งเสริมคุณภาพชีวิตของประชาชนในชุมชน
๓. มีการบูรณะโบราณสถาน โบราณวัตถุในท้องถิ่น
๔. มีการส่งเสริมการศึกษาในเขตเทศบาล
๕. มีการส่งเสริม ดูแล สุขภาพอนามัยของประชาชน
๖. มีการป้องกันและควบคุมโรคภายในเขตเทศบาล
๗. มีการป้องกันและบรรเทาภัยพิบัติในเขตเทศบาล

#### ๔. การพัฒนาด้านทรัพยากรธรรมชาติและสิ่งแวดล้อม

๑. มีการสร้างเครือข่ายดูแล เผ่าระวังและป้องกันทรัพยากรธรรมชาติและสิ่งแวดล้อม
๒. มีการอนุรักษ์และฟื้นฟูทรัพยากรธรรมชาติและสิ่งแวดล้อม
๓. มีการบริหารจัดการขยะมูลฝอยและสิ่งปฏิกูล
๔. มีการบริหารจัดการทรัพยากรน้ำอย่างมีประสิทธิภาพ

**๕. การพัฒนาด้านการศึกษาและการกีฬา**

๑. มีการส่งเสริมและพัฒนาการจัดการศึกษาในท้องถิ่นอย่างทั่วถึงและเสมอภาค
๒. มีการพัฒนาบุคลากร ปรับปรุงและพัฒนาสถานศึกษาในท้องถิ่น
๓. มีการส่งเสริมและพัฒนาการกีฬาและนันทนาการในท้องถิ่น

**๖. การพัฒนาด้านระบบสาธารณสุข**

๑. มีการส่งเสริมและพัฒนาาระบบสาธารณสุขและระบบบริการสาธารณสุข
๒. มีการส่งเสริมและพัฒนาศักยภาพบุคลากรสาธารณสุข
๓. มีการป้องกันและควบคุมโรคระบาด

**๗. การพัฒนาด้านการเมืองและการบริหาร**

๑. มีการพัฒนาและเพิ่มประสิทธิภาพการบริหารงานขององค์กรตามหลักธรรมาภิบาล
๒. มีการพัฒนาและเพิ่มศักยภาพบุคลากรในองค์กร
๓. มีการปรับปรุงและพัฒนาเครื่องมือเครื่องใช้ และสถานที่ปฏิบัติงาน
๔. มีการปรับปรุงและพัฒนารายได้ของท้องถิ่น
๕. มีการพัฒนาประชาธิปไตยและส่งเสริมการมีส่วนร่วมของประชาชนในท้องถิ่น
๖. มีการรักษาความสงบเรียบร้อย และความปลอดภัยในชีวิตและทรัพย์สินของประชาชน

**๒.๒ ผลกระทบ**

ในการดำเนินงานของเทศบาลตำบลป่าซาง ตั้งแต่ปีงบประมาณ พ.ศ. ๒๕๕๗ - ๒๕๖๐ การลงพื้นที่เพื่อรับฟังปัญหาของประชาชนเพื่อเป็นแนวทางในการแก้ไขและสนองความต้องการของประชาชน ทางเจ้าหน้าที่ได้รวบรวมปัญหาและความต้องการของประชาชนทุกหมู่บ้านเสนอผู้บริหาร และได้ประชุมร่วมกับคณะกรรมการพัฒนาเทศบาลตำบลป่าซางเพื่อบรรจุ โครงการต่างๆ ไว้ในแผนพัฒนา และเป็นข้อมูลในการจัดทำงบประมาณประจำปี แต่ปัญหาและความต้องการของประชาชนในแต่ละปีก็ไม่ได้รับการแก้ปัญหาได้ครบทุกปัญหา ด้วยงบประมาณที่มีอยู่อย่างจำกัด แต่ทางผู้บริหารก็ไม่ได้ละเลยปัญหานั้นๆ การที่งบประมาณมีอยู่อย่างจำกัดและภายใต้ระเบียบข้อบังคับทำให้การพัฒนาท้องถิ่นทำได้ไม่เต็มที่จึงทำให้เกิดความไม่เข้าใจถึงบทบาทหน้าที่ของเทศบาลจากประชาชนบางส่วน



### ๓. สรุปปัญหาและอุปสรรคการดำเนินงานที่ผ่านมาและแนวทางแก้ไข ปีงบประมาณ พ.ศ. ๒๕๕๗-๒๕๖๐

#### ข้อมูลจากการสอบถามผู้นำท้องถิ่นของเทศบาลตำบลป่าซาง

ปัญหาและอุปสรรคในการดำเนินงานตามแผนพัฒนาเทศบาลตำบลป่าซาง ได้แก่ มีโครงการในการพัฒนาจำนวนมาก แต่ได้รับการจัดสรรงบประมาณไม่เพียงพอ การพิจารณาคัดเลือกโครงการ/กิจกรรม ไม่ได้พิจารณาจากความจำเป็นเร่งด่วน การจัดลำดับความสำคัญของปัญหา ส่วนใหญ่ไม่มองภาพรวมเทศบาล แต่จะเสนอเฉพาะความจำเป็นของชุมชนตนเองทำให้เกิดความขัดแย้งในการคัดเลือกโครงการ/กิจกรรม เครื่องมือเครื่องใช้ในการดำเนินการพัฒนายังไม่เพียงพอต่อการให้บริการขาดบุคลากรที่ปฏิบัติงานเฉพาะด้าน และผู้บริหารสมาชิกสภา และเจ้าหน้าที่ ทำงานโดยขาดการประสานงานที่ดี ทำให้เกิดความล่าช้า

ผู้นำท้องถิ่น ได้เสนอแนะแนวทางสำหรับการจัดทำแผนพัฒนาเทศบาลตำบลป่าซาง และการดำเนินงานตามแผนพัฒนาเทศบาลตำบลป่าซาง ได้แก่ การเร่งทำความเข้าใจกับประชาชนเพื่อให้เกิดความสนใจในการจัดทำแผนพัฒนาร่วมกับเทศบาลอย่างต่อเนื่อง ผู้บริหาร และเจ้าหน้าที่ที่เกี่ยวข้อง ลงพื้นที่สำรวจตรวจสอบเพื่อค้นหาปัญหาอย่างสม่ำเสมอ เพื่อให้การแก้ไขปัญหา รวดเร็ว ตรงตามความต้องการของประชาชน ควรจัดประชุมประชาคม พบปะประชาชนทุกหมู่บ้าน/ชุมชน เป็นประจำทุกปี เพื่อรับทราบถึงปัญหา ความต้องการ และข้อเสนอแนะ แนวคิดต่าง ๆ มีการประชาสัมพันธ์การจัดทำแผนพัฒนาท้องถิ่น ให้กับประชาชนและหน่วยงานอื่นที่เกี่ยวข้อง และจัดส่งแผนพัฒนาท้องถิ่นให้กับผู้นำชุมชน เพื่อประชาสัมพันธ์ให้ประชาชนในพื้นที่ได้รับทราบอย่างทั่วถึง จัดส่งเจ้าหน้าที่รับผิดชอบเข้ารับการอบรมเพื่อเพิ่มพูนความรู้ ความเข้าใจในงานที่ปฏิบัติ อย่างสม่ำเสมอ ดำเนินการจัดหา วัสดุ อุปกรณ์ เครื่องมือเครื่องใช้ในการทำงานให้เพียงพอต่อปริมาณบุคลากร และต่อปริมาณงาน และผู้บริหารควรติดตามผลการปฏิบัติงานของเจ้าหน้าที่ที่เกี่ยวข้องอย่างสม่ำเสมอเพื่อไม่ให้เกิดความล่าช้า

#### ข้อมูลจากการสอบถามประชาชนในเขตเทศบาลตำบลป่าซาง

ปัญหาและอุปสรรคในการพัฒนาชุมชน ได้แก่ งบประมาณไม่เพียงพอ การพัฒนาบางด้านยังไม่ตรงตามความต้องการของชุมชน ไม่เป็นไปตามลำดับและกระจุกตัวอยู่เฉพาะบางหมู่บ้านประชาชนไม่ให้ความสนใจในการจัดทำแผนพัฒนา ขาดความรู้ความเข้าใจในการพัฒนาตามแผนชุมชน ขาดการประสานงานที่ดีระหว่างเจ้าหน้าที่กับประชาชน ขาดการวางแผนที่ดี การทำงานล่าช้า การบริการสาธารณะที่เทศบาลได้ดำเนินการ ไม่มีคุณภาพ ขาดเสียหายน และไม่สามารถแก้ไขปัญหาให้กับประชาชนได้อย่างมีประสิทธิภาพ การพัฒนาด้านโครงสร้างพื้นฐานยังไม่ครอบคลุม ครบทุกหมู่บ้าน และการประชาสัมพันธ์กิจกรรม แผนงานหรือโครงการต่างๆ ของเทศบาล ยังไม่ทั่วถึง

ข้อเสนอแนะสำหรับการพัฒนาและแก้ไขปัญหาของชุมชน ได้แก่ การจัดหางบประมาณให้เพียงพอ กระจายการพัฒนาให้ทั่วถึงทุกชุมชน จัดทำแผนพัฒนาให้สอดคล้องกับความต้องการที่แท้จริงของชุมชน ผู้บริหารทำงานด้วยความโปร่งใส ดำเนินการตามนโยบาย ให้ความสำคัญและเร่งดำเนินการตามที่ได้ให้ไว้แก่ประชาชน มีการกำหนดนโยบาย แผนงาน หรือกิจกรรมอย่างเป็นรูปธรรมการลงพื้นที่ต้องคอยชี้แนะ และตอบข้อสงสัยด้วยความเต็มใจ และข้อมูลที่ให้แก่ประชาชนต้องเป็นข้อมูลที่เป็นจริงด้วย ควรมีการประชาสัมพันธ์ สร้างความรู้ ความเข้าใจ และประโยชน์ที่ประชาชนจะได้รับจากการร่วมเสนอโครงการพัฒนา และหลังจากการทำแผนแล้วเทศบาลควรต้องจัดสรรงบประมาณลงสู่พื้นที่อย่างทั่วถึง และโดยเร็ว เพราะหากมีการทำแผนพัฒนาทุกๆ ปี

แต่โครงการไม่ได้รับการตอบสนอง จะทำให้ประชาชนเกิดความเบื่อหน่าย ขออะไรก็ไม่ได้รับการพิจารณา และบางครั้งอาจนำไปเปรียบเทียบกับชุมชนอื่น ที่ได้รับการพัฒนา ทำให้ประชาชนไม่ยอมรับร่วมเสนอแนวทางการพัฒนา และอาจนำไปสู่ความไม่สามัคคีระหว่างชุมชนได้และมีระบบการติดตามประเมินผลอย่างต่อเนื่องเพื่อการดำเนินการพัฒนาเป็นไปอย่างมีประสิทธิภาพ

ดังนั้น เพื่อให้การดำเนินการจัดทำแผนพัฒนาสามปีของเทศบาลตำบลป่าซาง เป็นไปด้วยความเรียบร้อย ถูกต้อง และเป็นการตอบสนองความต้องการของประชาชน ให้เกิดประโยชน์สูงสุดและเกิดความพึงพอใจทั้งสองฝ่าย โดยยึดหลักตามกระแสพระราชดำริส “เข้าใจ เข้าถึง พัฒนา”และยึดหลักความโปร่งใสและส่งเสริมการมีส่วนร่วมของประชาชนในการดำเนินการ ดังนี้

๑. ผู้บริหาร และเจ้าหน้าที่ที่เกี่ยวข้อง ลงพื้นที่สำรวจตรวจสอบเพื่อค้นหาปัญหาอย่างสม่ำเสมอ เพื่อให้การแก้ไขปัญหา รวดเร็ว ตรงตามความต้องการของประชาชน

๒. การจัดประชุมประชาคม พบปะประชาชนทุกหมู่บ้าน/ชุมชน เป็นประจำทุกปี เพื่อรับทราบถึงปัญหา ความต้องการ และข้อเสนอแนะ แนวคิดต่าง ๆ เปิดโอกาสให้ประชาชน เสนอโครงการ/กิจกรรม ที่เกิดประโยชน์ต่อชุมชน เพื่อนำมาพิจารณาจัดทำแผนพัฒนาท้องถิ่นร่วมกัน เป็นการวางแผนการพัฒนา เพื่อให้เกิดประโยชน์ต่อการพัฒนาพื้นที่ เป็นการบริการในเชิงรุก การสะท้อนปัญหา ๒ ทาง เพื่อให้การดำเนินงาน เป็นไปอย่างถูกต้อง โปร่งใส คล่องตัว และรวดเร็ว เพื่อรับฟังความคิดเห็นและการแก้ไขปัญหาของประชาชนในท้องถิ่น ให้ตรงตามเป้าหมายและความต้องการ ส่งเสริม สนับสนุนให้ทุกหมู่บ้าน/ชุมชน มีการจัดทำแผนชุมชนและพัฒนาคุณภาพแผนชุมชน สำหรับเป็นรากฐานและแนวทางการพัฒนาภายใต้กระบวนการวางแผนพัฒนาท้องถิ่น และแผนพัฒนาจังหวัด ด้วยการบูรณาการร่วมกันทั้ง ภาครัฐ ภาคเอกชน และภาคประชาชน และภาคอื่น ๆ ที่เกี่ยวข้อง

๓. การจัดประชุมประชาคมตำบล โดยการแต่งตั้งคณะทำงานร่วมกัน ทั้ง ภาครัฐ ภาคเอกชนและภาคประชาชน เพื่อสรุปผลจากการประชุมประชาคมหมู่บ้าน/ชุมชน เพื่อพิจารณากลับกรอง โครงการ/กิจกรรมต่างๆ ที่ประชาชนแต่ละหมู่บ้านเสนอเข้ามาเพื่อบรรจุในแผนพัฒนาท้องถิ่น ก่อนที่จะนำเข้าสู่ที่ประชุมคณะกรรมการชุดต่าง ตามระเบียบฯ ต่อไป

๔. การประชาสัมพันธ์การจัดทำแผนพัฒนาท้องถิ่น ให้กับประชาชนและหน่วยงานอื่นที่เกี่ยวข้อง และจัดส่งแผนพัฒนาท้องถิ่นให้กับผู้นำชุมชน เพื่อประชาสัมพันธ์ให้ประชาชนในพื้นที่ได้รับทราบอย่างทั่วถึง

๕. การแต่งตั้งผู้แทนกลุ่ม/องค์กรในชุมชน เป็นคณะกรรมการพัฒนาท้องถิ่น คณะกรรมการสนับสนุนการจัดทำแผนพัฒนาท้องถิ่น รวมทั้งคณะกรรมการติดตามและประเมินผลแผนพัฒนาท้องถิ่น

๖. จัดส่งเจ้าหน้าที่ ที่รับผิดชอบเข้ารับการอบรมเพื่อเพิ่มพูนความรู้ ความเข้าใจในงานที่ปฏิบัติ อย่างสม่ำเสมอ





### ส่วนที่ ๓

## ยุทธศาสตร์องค์กรปกครองส่วนท้องถิ่น

#### ๑. ความสัมพันธ์ระหว่างแผนพัฒนาระดับมหภาค

##### ๑.๑ แผนยุทธศาสตร์ชาติระยะ ๒๐ ปี (พ.ศ. ๒๕๖๐ – ๒๕๗๙)

###### ๑. ความเป็นมา

๑.๑ คณะรัฐมนตรีมีมติเมื่อวันที่ ๓๐ มิถุนายน ๒๕๕๘ เห็นชอบให้มีการจัดทำยุทธศาสตร์ชาติระยะ ๒๐ ปี เพื่อใช้ในการขับเคลื่อนการพัฒนาประเทศสู่ความมั่นคง มั่งคั่ง และยั่งยืน โดยนโยบายรัฐบาล ๑๑ ข้อ ประเด็นปฏิรูปของคณะรักษาความสงบแห่งชาติ ๑๑ ด้าน และประเด็นปฏิรูปของสภาปฏิรูปแห่งชาติ ๓๖ กิจกรรม มาใช้เป็นกรอบในการจัดทำและให้เสนอร่างยุทธศาสตร์ชาติระยะ ๒๐ ปี ให้คณะรัฐมนตรีพิจารณาให้ความเห็นชอบเพื่อใช้เป็นกรอบการดำเนินงานในระยะที่ ๒ ของรัฐบาล และกรอบการปฏิรูปในระยะที่ ๓ ต่อไป

๑.๒ พร้อมนี้ มติคณะรัฐมนตรีดังกล่าวได้เห็นชอบให้แต่งตั้งคณะกรรมการจัดทำยุทธศาสตร์ชาติ ซึ่งมีเลขาธิการนายกรัฐมนตรี เป็นประธาน มีเลขาธิการคณะรัฐมนตรี และเลขาธิการคณะกรรมการพัฒนาการเศรษฐกิจและสังคมแห่งชาติ เป็นรองประธานกรรมการ ทาหน้าที่ในการจัดทำร่างยุทธศาสตร์ชาติระยะ ๒๐ ปี ที่ต้องเชื่อมโยงกับกรอบการปฏิรูปทั้ง ๑๑ ด้าน ตามที่กำหนดไว้ในรัฐธรรมนูญแห่งราชอาณาจักรไทย (ฉบับชั่วคราว) พุทธศักราช ๒๕๕๗ และนโยบายของคณะรัฐมนตรีที่แถลงต่อสภานิติบัญญัติแห่งชาติ เพื่อจัดทำร่างยุทธศาสตร์ชาติและกรอบแนวทางการปฏิรูปประเทศไทยในระยะ ๒๐ ปี

##### กรอบยุทธศาสตร์ชาติระยะ ๒๐ ปี (พ.ศ. ๒๕๖๐ – ๒๕๗๙)

###### วิสัยทัศน์ :

*“ประเทศมีความมั่นคง มั่งคั่ง ยั่งยืน เป็นประเทศพัฒนาแล้ว ด้วยการพัฒนา ตามปรัชญาเศรษฐกิจพอเพียง”* หรือเป็นคติพจน์ประจำชาติว่า *“มั่นคง มั่งคั่ง ยั่งยืน”*

###### ๑) ความมั่นคง

(๑) การมีความมั่นคงปลอดภัยจากภัยและการเปลี่ยนแปลงทั้งภายในประเทศและภายนอกประเทศในทุกระดับทั้งระดับประเทศ สังคม ชุมชน ครัวเรือน และปัจเจกบุคคล

(๒) ความมั่นคงในทุกมิติ ทั้งมิติเศรษฐกิจ สังคม สิ่งแวดล้อม และการเมือง

(๓) ประเทศมีความมั่นคงในเอกราชและอธิปไตย มีสถาบันชาติ ศาสนา พระมหากษัตริย์ที่เข้มแข็งเป็นศูนย์กลางและเป็นที่ยึดเหนี่ยวจิตใจของประชาชน

(๔) ระบบการเมืองที่มั่นคงเป็นกลไกที่นำไปสู่การบริหารประเทศที่ต่อเนื่องและโปร่งใสตามหลักธรรมาภิบาล สังคม มีความปรองดองและความสามัคคี สามารถผนึกกำลังเพื่อพัฒนาประเทศ ชุมชนมีความเข้มแข็ง ครอบครัวมีความอบอุ่น

(๕) ความมั่นคงของอาหาร พลังงาน และน้ำ ประชาชน มีความมั่นคงในชีวิต มีงานและรายได้ที่มั่นคงพอเพียงกับการดำรงชีวิต มีที่อยู่อาศัยและความปลอดภัยในชีวิตทรัพย์สิน

**๒) ความมั่นคง**

(๑) ประเทศไทยมีการขยายตัวของเศรษฐกิจอย่างต่อเนื่องจนเข้าสู่กลุ่มประเทศรายได้สูง ความเหลื่อมล้ำของการพัฒนาลดลง ประชากรได้รับผลประโยชน์จากการพัฒนาอย่างเท่าเทียมกันมากขึ้น

(๒) เศรษฐกิจมีความสามารถในการแข่งขันสูง สามารถสร้างรายได้ทั้งจากภายในและภายนอกประเทศ สร้างฐานเศรษฐกิจและสังคมแห่งอนาคต และเป็นจุดสำคัญของการเชื่อมโยงในภูมิภาคทั้งการคมนาคมขนส่ง การผลิต การค้า การลงทุน และการทำธุรกิจ มีบทบาทสำคัญในระดับภูมิภาคและระดับโลก เกิดสายสัมพันธ์ทางเศรษฐกิจและการค้าอย่างมีพลัง

(๓) ความสมบูรณ์ในทุนที่จะสามารถสร้าง การพัฒนาต่อเนื่อง ได้แก่ ทุนมนุษย์ ทุนทางปัญญา ทุนทางการเงิน ทุนที่เป็นเครื่องมือเครื่องจักร ทุนทางสังคม และทุนทรัพยากรธรรมชาติและสิ่งแวดล้อม

**๓) ความยั่งยืน**

(๑) การพัฒนาที่สามารถสร้างความเจริญ รายได้ และคุณภาพชีวิตของประชาชนให้เพิ่มขึ้นอย่างต่อเนื่อง ซึ่งเป็นการเจริญเติบโตของเศรษฐกิจที่ไม่ใช้ทรัพยากรธรรมชาติ เกินพอดี ไม่สร้างมลภาวะต่อสิ่งแวดล้อม จนเกินความสามารถในการรองรับและเยียวยาของระบบนิเวศน์

(๒) การผลิตและการบริโภคเป็นมิตรกับสิ่งแวดล้อม และสอดคล้องกับกฎระเบียบของประชาคมโลกซึ่งเป็นที่ยอมรับร่วมกัน ความอุดมสมบูรณ์ขอทรัพยากรธรรมชาติและสิ่งแวดล้อมมีคุณภาพดีขึ้น คนมีความรับผิดชอบต่อสังคม มีความเอื้ออาทร เสียสละเพื่อผลประโยชน์ส่วนรวม

(๓) มุ่งประโยชน์ส่วนรวมอย่างยั่งยืน ให้ความสำคัญกับการมีส่วนร่วมของประชาชนทุกภาคส่วนในสังคมยึดถือและปฏิบัติตามปรัชญาของเศรษฐกิจพอเพียงเพื่อการพัฒนา ในระดับอย่างสมดุล มีเสถียรภาพ และยั่งยืน

**อนาคตประเทศไทย ปี ๒๕๗๙ : ร่วมมือกันขับเคลื่อนประเทศให้ก้าวไปสู่.....**

๑. เศรษฐกิจและสังคมไทยมีการพัฒนาอย่างมั่นคงและยั่งยืน โดย สถาบันหลักของชาติดำรงอยู่อย่างมั่นคงเป็นจุดยึดเหนี่ยวของสังคม มีความสามัคคีของคนในชาติ มีความสงบและอยู่ร่วมกันอย่างสันติสุขในทุกพื้นที่ และมีระดับรายได้ในกลุ่มประเทศรายได้สูง ประเทศไทยมีบทบาทสำคัญในภูมิภาคและโลก

๒. ระบบเศรษฐกิจเป็น Trading Nation และฐานเศรษฐกิจดิจิทัล ที่มีการเติบโตอย่างมีคุณภาพ มีเสถียรภาพ แข่งขันบนฐานการพัฒนานวัตกรรม และมีฐานการผลิต บริการ และลงทุนที่เชื่อมโยงในอาเซียน เพื่อให้ประเทศไทยเข้าสู่การมีรายได้สูงภายในปี ๒๕๗๙ และกลายเป็นประเทศพัฒนาแล้ว โดย

๒.๑ ภาคเกษตร พัฒนาไปสู่ความมั่นคงและปลอดภัยด้านอาหารและเป็นฐานการผลิต bio-bases ที่สำคัญ และผลิตภาพการผลิตสูง

๒.๒ ภาคอุตสาหกรรม ยกกระดับศักยภาพฐานอุตสาหกรรมเดิม พัฒนาอุตสาหกรรมอนาคตให้เป็นฐานรายได้ใหม่ โดยมุ่งสู่การเป็นศูนย์กลางการผลิต การค้า และการลงทุนในอนุภูมิภาคและภูมิภาคอาเซียน เช่น ศูนย์การผลิตรถยนต์และชิ้นส่วนและศูนย์ทดสอบและวิจัยพัฒนารถยนต์และชิ้นส่วนของเอเชีย ศูนย์กลางการผลิตพลังงาน/วัสดุชีวภาพของภูมิภาคอาเซียน ศูนย์กลางการผลิตอุตสาหกรรมดิจิทัล เป็นต้น

๒.๓ ภาคบริการ ยกกระดับศักยภาพ/คุณภาพธุรกิจบริการเดิม และส่งเสริมธุรกิจบริการอนาคตให้เป็นฐานรายได้ใหม่ โดยมุ่งสู่การเป็นศูนย์กลางการลงทุนและการให้บริการของภูมิภาคอาเซียน เช่น ศูนย์กลางการ

ให้บริการสุขภาพของภูมิภาคอาเซียน เมืองหลวงแห่งการท่องเที่ยวและบริการของอาเซียน ศูนย์บริการทางการเงิน การศึกษานานาชาติ และบริการด้านโลจิสติกส์ เป็นต้น

๒.๔ วิสาหกิจและการดำเนินธุรกิจ วิสาหกิจขนาดกลาง ขนาดย่อมเข้มแข็ง เป็นฐานการผลิตและบริการที่สำคัญของประเทศ

๓. คนไทยในอนาคต มีศักยภาพในการร่วมกันพัฒนาประเทศ สามารถปรับตัวรองรับบริบทการพัฒนาในอนาคต มีความพร้อมทั้งกาย ใจ สติปัญญา มีทักษะวิเคราะห์อย่างมีเหตุผล มีการเรียนรู้ตลอดชีวิต มีภูมิคุ้มกันต่อการเปลี่ยนแปลง มีจิตสำนึกวัฒนธรรมที่ดีงาม รู้คุณค่าความเป็นไทย และมีความรับผิดชอบ เป็นรากฐานที่มั่นคงของชุมชนสังคม รักชาติ และสถาบันพระมหากษัตริย์

๔. สังคมไทยเป็นสังคมที่เป็นธรรม มีความเหลื่อมล้ำน้อย อัตราความยากจนต่ำ มีการกระจายโอกาสการเข้าถึงทรัพยากรการสร้างฐานอาชีพ บริการทางสังคมที่มีคุณภาพ และกระบวนการยุติธรรมอย่างทั่วถึง โดยที่ประชาชนทุกช่วงวัยมีคุณภาพชีวิตที่ดี ครอบครัวอยู่ดีมีสุข ไม่คอรัปชั่น

๕. เศรษฐกิจและสังคมพัฒนาอย่างเป็นมิตรกับสิ่งแวดล้อม เป็นประเทศที่มีระบบเศรษฐกิจสีเขียว ระดับการปล่อยก๊าซคาร์บอนไดออกไซด์ต่ำ มีพื้นที่สีเขียวใหญ่ขึ้น ประชาชนมีพฤติกรรมการผลิตและการบริโภคที่เป็นมิตรต่อสิ่งแวดล้อม

๖. การบริหารภาครัฐ โปร่งใส มีประสิทธิภาพ รับผิดชอบ ตรวจสอบได้อย่างเป็นธรรมและประชาชนมีส่วนร่วม มีการกระจายอำนาจและแบ่งภารกิจรับผิดชอบที่เหมาะสมระหว่างส่วนกลาง ภูมิภาคและท้องถิ่น

**ยุทธศาสตร์ชาติ** ประกอบด้วย ๖ ยุทธศาสตร์

**เพื่อให้บรรลุวิสัยทัศน์**  
“ประเทศมีความมั่นคง มั่งคั่ง ยั่งยืน เป็นประเทศพัฒนาแล้ว  
ด้วยการพัฒนาตามปรัชญาเศรษฐกิจพอเพียง”  
นำไปสู่การพัฒนาให้คนไทยมีความสุข  
และตอบสนองต่อการบรรลุ  
ซึ่งผลประโยชน์แห่งชาติ ในการที่จะพัฒนาคุณภาพชีวิต  
สร้างรายได้ระดับสูงเป็นประเทศพัฒนาแล้ว และสร้าง  
ความสุขของคนไทย  
**สังคมมีความมั่นคง เสมอภาค และเป็นธรรม**  
ประเทศสามารถแข่งขันได้ในระบบเศรษฐกิจ



## กรอบแนวทางที่สำคัญของยุทธศาสตร์

## ๑. ยุทธศาสตร์ด้านความมั่นคง

- (๑) การเสริมสร้างความมั่นคงของสถาบันหลักของชาติและการปกครองระบอบประชาธิปไตยอันมีพระมหากษัตริย์ทรงเป็นประมุข
- (๒) การปฏิรูปกลไกการบริหารประเทศ
- (๓) การป้องกันและแก้ไขการก่อความไม่สงบในจังหวัดชายแดนภาคใต้
- (๔) การบริหารจัดการความมั่นคงชายแดนและชายฝั่งทะเล
- (๕) การพัฒนาระบบ กลไก มาตรการและความร่วมมือระหว่างประเทศทุกระดับ
- (๖) การพัฒนาเสริมสร้างศักยภาพการผนึกกำลังป้องกันประเทศและกองทัพ
- (๗) การพัฒนาระบบการเตรียมพร้อมแห่งชาติ รักษาความมั่นคงของฐานทรัพยากรธรรมชาติ สิ่งแวดล้อม และการปกป้องรักษาผลประโยชน์แห่งชาติทางทะเล รวมทั้งเสริมสร้างความมั่นคงทางอาหารพลังงาน และน้ำ
- (๘) การปรับกระบวนการทำงานของกลไกที่เกี่ยวข้องจากแนวคิดสู่แนวระนาบมากขึ้น

## ๒. ยุทธศาสตร์ด้านการสร้างความสามารถในการแข่งขัน

- (๑) สมรรถนะทางเศรษฐกิจ ได้แก่ รักษาเสถียรภาพทางเศรษฐกิจและสร้างความเชื่อมั่น ส่งเสริมการค้าและการลงทุนทั้งภาครัฐและเอกชน และพัฒนาประเทศสู่ความเป็นชาติการค้า เพื่อเป็นศูนย์กลางการค้าและได้ประโยชน์จากห่วงโซ่มูลค่าในภูมิภาคเพิ่มขึ้น
- (๒) การพัฒนาภาคการผลิตและบริการ ภาคเกษตร ได้แก่ เสริมสร้างฐานการผลิตการเกษตรให้เข้มแข็งและยั่งยืน เพิ่มขีดความสามารถในการแข่งขันของภาคเกษตร พัฒนาสินค้าเกษตรและอาหารที่มีศักยภาพในการแข่งขัน และส่งเสริมเกษตรกร รายย่อยให้ปรับไปสู่รูปแบบเกษตรยั่งยืนที่เป็นมิตรกับสิ่งแวดล้อมและรวมกลุ่มเกษตรกรในการพัฒนาอาชีพที่เข้มแข็ง ภาคอุตสาหกรรม พัฒนาอุตสาหกรรมศักยภาพ ได้แก่ พัฒนาอุตสาหกรรมส่งออกที่มีศักยภาพสูง สร้างความเข้มแข็งให้กับผู้ประกอบการไทย และพัฒนาอุตสาหกรรมที่มีศักยภาพในอนาคต เป็นต้น และภาคบริการ พัฒนายกระดับผลิตภัณฑ์การท่องเที่ยว ผลักดันประเทศไทยสู่การเป็นศูนย์กลางการให้บริการสุขภาพ และส่งเสริมธุรกิจบริการที่มีศักยภาพ
- (๓) พัฒนาผู้ประกอบการและเศรษฐกิจชุมชน ได้แก่ พัฒนาทักษะและองค์ความรู้ของผู้ประกอบการไทย พัฒนาและยกระดับผลิตภาพแรงงานเพื่อส่งเสริมขีดความสามารถในการแข่งขันของประเทศ พัฒนาวิสาหกิจขนาดกลางและขนาดย่อมสู่สากล ยกระดับศักยภาพของสินค้าหนึ่งตำบลหนึ่งผลิตภัณฑ์ (OTOP) ไทยให้ก้าวไกลสู่สากล และพัฒนาวิสาหกิจชุมชนและสถาบันเกษตรกร
- (๔) การพัฒนาพื้นที่เศรษฐกิจพิเศษและเมือง โดยพัฒนาเขตเศรษฐกิจพิเศษชายแดน พัฒนาพื้นที่เศรษฐกิจบริเวณชายฝั่งทะเลตะวันออก พัฒนาระบบเมืองศูนย์กลางความเจริญของประเทศ และพัฒนาคลัสเตอร์อุตสาหกรรมและบริการที่มีศักยภาพในการขับเคลื่อนประเทศ



- (๕) การลงทุนพัฒนาโครงสร้างพื้นฐาน ในด้านการขนส่ง ความมั่นคงและพลังงาน ระบบเทคโนโลยีสารสนเทศและการสื่อสาร และการวิจัยและพัฒนา
- (๖) การเชื่อมโยงกับภูมิภาคและเศรษฐกิจโลก สร้างความเป็นหุ้นส่วนการพัฒนา กับประเทศในอนุภูมิภาค ภูมิภาคและนานาชาติ ส่งเสริมให้ประเทศไทยเป็นฐานของการประกอบธุรกิจ ส่งเสริมความร่วมมือกับภูมิภาคและนานาชาติในการสร้างความมั่นคงด้านพลังงาน อาหาร สิ่งแวดล้อม และการบริหารจัดการภัยพิบัติ ส่งเสริมบทบาทการเป็นผู้ประสานประโยชน์ในการเชื่อมโยงและสร้างความสมดุลของความสัมพันธ์ของประเทศไทยกับกลุ่มอำนาจทางเศรษฐกิจต่างๆ เพิ่มบทบาทและการมีส่วนร่วมของไทยในองค์การระหว่างประเทศในการผลักดันการพัฒนาในอนุภูมิภาคและภูมิภาค สนับสนุนการเปิดการค้าเสรี และสร้างองค์ความรู้ด้านการต่างประเทศต่อส่วนต่างๆ และสาธารณชนไทย

### ๓. ยุทธศาสตร์การพัฒนาและเสริมสร้าง ศักยภาพคน

- (๑) การพัฒนาศักยภาพคนตลอดช่วงชีวิตให้สนับสนุนการเจริญเติบโตของประเทศ โดยพัฒนาเริ่มตั้งแต่ในครรภ์ และต่อเนื่องไปตลอดช่วงชีวิต
- (๒) การยกระดับคุณภาพการศึกษาและการเรียนรู้ให้ มีคุณภาพเท่าเทียมและทั่วถึง
- (๓) การสร้างเสริมให้คนมีสุขภาวะที่ดี
- (๔) การสร้างความอยู่ดีมีสุขของครอบครัวไทยให้เอื้อต่อการพัฒนาคน

### ๔. ยุทธศาสตร์ด้านการสร้างโอกาสความเสมอภาคและเท่าเทียมกันทางสังคม

- (๑) การสร้างความมั่นคงและการลดความเหลื่อมล้ำทางด้านเศรษฐกิจและสังคม
- (๒) การพัฒนาระบบบริการและระบบบริหารจัดการสุขภาพ
- (๓) การสร้างสภาพแวดล้อมและนวัตกรรมที่เอื้อต่อการดำรงชีวิตในสังคมสูงวัย
- (๔) การสร้างความเข้มแข็งของสถาบันทางสังคมและทุนทางวัฒนธรรมและความเข้มแข็งของชุมชน
- (๕) การพัฒนาการสื่อสารมวลชนให้เป็นกลไกในการสนับสนุนการพัฒนา

### ๕. ยุทธศาสตร์ด้านการสร้างการเติบโตบนคุณภาพชีวิตที่เป็นมิตรกับสิ่งแวดล้อม

- (๑) การจัดระบบอนุรักษ์ พื้นฟูและป้องกันการทำลายทรัพยากรธรรมชาติ
- (๒) การวางระบบบริหารจัดการน้ำให้มีประสิทธิภาพทั้ง ๒๕ ลุ่มน้ำเน้นการปรับระบบการบริหารจัดการอุทกภัยอย่างบูรณาการ
- (๓) การพัฒนาและใช้พลังงานที่เป็นมิตรกับสิ่งแวดล้อมในทุกภาคเศรษฐกิจ
- (๔) การพัฒนาเมืองอุตสาหกรรมเชิงนิเวศและเมืองที่เป็นมิตรกับสิ่งแวดล้อม
- (๕) การร่วมลดปัญหาโลกร้อนและปรับตัวให้พร้อมกับการเปลี่ยนแปลงสภาพภูมิอากาศ
- (๖) การใช้เครื่องมือทางเศรษฐศาสตร์และนโยบายการคลังเพื่อสิ่งแวดล้อม

## ๖. ยุทธศาสตร์ด้านการปรับสมดุลและพัฒนาระบบการบริหารจัดการภาครัฐ

- (๑) การปรับปรุงการบริหารจัดการรายได้และรายจ่ายของภาครัฐ
- (๒) การพัฒนาระบบการให้บริการประชาชนของหน่วยงานภาครัฐ
- (๓) การปรับปรุงบทบาท ภารกิจ และโครงสร้างของหน่วยงานภาครัฐ ให้มีขนาดที่เหมาะสม
- (๔) การวางระบบบริหารงานราชการแบบบูรณาการ
- (๕) การพัฒนาระบบบริหารจัดการกำลังคนและพัฒนาบุคลากรภาครัฐในการปฏิบัติราชการ
- (๖) การต่อต้านการทุจริตและประพฤติมิชอบ
- (๗) การปรับปรุงแก้ไขกฎหมาย ระเบียบ และข้อบังคับให้มีความชัดเจน ทันสมัย เป็นธรรม และสอดคล้องกับข้อบังคับสากลหรือข้อตกลงระหว่างประเทศ ตลอดจน พัฒนาหน่วยงานภาครัฐและบุคลากรที่มีหน้าที่เสนอความเห็นทางกฎหมายให้มีศักยภาพ

### ความเชื่อมโยงระหว่างยุทธศาสตร์ชาติระยะ ๒๐ ปี (พ.ศ. ๒๕๖๐ - ๒๕๗๙) กับแผนพัฒนาเศรษฐกิจและสังคมแห่งชาติ ฉบับที่ ๑๒ (พ.ศ. ๒๕๖๐ - ๒๕๖๔)

๑) คณะรัฐมนตรีมีมติเมื่อวันที่ ๒๒ ธันวาคม ๒๕๕๘ เห็นชอบทิศทางและกรอบยุทธศาสตร์ของแผนพัฒนาเศรษฐกิจและสังคมแห่งชาติ ฉบับที่ ๑๒ (พ.ศ.๒๕๖๐ - ๒๕๖๔) ตามที่สำนักงานคณะกรรมการพัฒนาการเศรษฐกิจและสังคมแห่งชาติ (สศช.) เสนอ และให้สำนักงานคณะกรรมการพัฒนาการเศรษฐกิจและสังคมแห่งชาติ (สศช.) รับความเห็นของสำนักงานประมาณไปพิจารณาดำเนินการต่อไป ทั้งนี้ เพื่อให้แผนพัฒนาเศรษฐกิจและสังคมแห่งชาติ ฉบับที่ ๑๒ (พ.ศ.๒๕๖๐ - ๒๕๖๔) มีความครบถ้วนสมบูรณ์ สอดคล้องกับสถานการณ์ปัจจุบัน และแนวทางการปฏิรูปประเทศ ให้สำนักงานคณะกรรมการพัฒนาการเศรษฐกิจและสังคมแห่งชาติ (สศช.) พิจารณาปรับปรุงรูปแบบและแนวทางการจัดทำแผนพัฒนาเศรษฐกิจและสังคมแห่งชาติ ฉบับที่ ๑๒ (พ.ศ.๒๕๖๐ - ๒๕๖๔) ใน ๔ ประเด็นหลัก ดังนี้

(๑) ต้องมีความสอดคล้องกับยุทธศาสตร์ชาติ ๒๐ ปี และมีการแปลงยุทธศาสตร์ชาติดังกล่าวเป็นแผนงาน/โครงการในช่วง ๕ ปี โดยระบุแผนปฏิบัติการ และกำหนดตัวชี้วัดความสำเร็จที่เป็นรูปธรรม รวมทั้งให้มีการประเมินผลของการดำเนินงานในรอบ ๑ ปี และ ๕ ปี เพื่อใช้เป็นข้อมูลในการปรับปรุงแนวทางการดำเนินงานของรัฐบาลต่อไป

(๒) ปรับปรุงเนื้อหาของแผนพัฒนาเศรษฐกิจและสังคมแห่งชาติ ฉบับที่ ๑๒ (พ.ศ.๒๕๖๐ - ๒๕๖๔) ให้สอดคล้องและสะท้อนถึงการดำเนินงานตามนโยบายสำคัญของรัฐบาลที่หน่วยงานที่เกี่ยวข้องได้มีการขับเคลื่อนไปแล้วในช่วงที่ผ่านมา

(๓) ระบุกลไกการขับเคลื่อนแผนพัฒนาเศรษฐกิจและสังคมแห่งชาติ ฉบับที่ ๑๒ (พ.ศ.๒๕๖๐ - ๒๕๖๔) ไปสู่การปฏิบัติให้เป็นรูปธรรมโดยเฉพาะกลไกทางกฎหมาย และกลไกประชารัฐที่จะช่วยสนับสนุนให้ทุกภาคส่วนดำเนินการตามแผนพัฒนาเศรษฐกิจและสังคมแห่งชาติ ฉบับที่ ๑๒ (พ.ศ.๒๕๖๐ - ๒๕๖๔)

ทั้งนี้ ให้สำนักงานคณะกรรมการพัฒนาการเศรษฐกิจและสังคมแห่งชาติ (สศช.) เสนอกฎกติงกล่าวไว้รองนายกรัฐมนตรี (นายวิษณุ เครืองาม) พิจารณาก่อนนำเสนอคณะรัฐมนตรี

๔) ในขั้นตอนการจัดทำแผนพัฒนาเศรษฐกิจและสังคมแห่งชาติ ฉบับที่ ๑๒ (พ.ศ.๒๕๖๐ - ๒๕๖๔) ให้สำนักงานคณะกรรมการพัฒนาการเศรษฐกิจและสังคมแห่งชาติ(สศช.) ประสานงานกับคณะกรรมการจัดทำยุทธศาสตร์ชาติอย่างใกล้ชิดและจัดให้มีกระบวนการมีส่วนร่วมจากทุกภาคส่วน ทั้งภาครัฐ เอกชน และประชาสังคม เพื่อให้แนวทางการพัฒนาเป็นไปในทิศทางเดียวกัน

ดังนั้น แผนพัฒนาเศรษฐกิจและสังคมแห่งชาติ ฉบับที่ ๑๒ (พ.ศ.๒๕๖๐ - ๒๕๖๔) จึงนำวิสัยทัศน์ของยุทธศาสตร์ชาติมาเป็นวิสัยทัศน์ของแผนพัฒนาเศรษฐกิจและสังคมแห่งชาติ ฉบับที่ ๑๒ (พ.ศ.๒๕๖๐ - ๒๕๖๔) และนำยุทธศาสตร์การพัฒนาทั้ง ๖ ด้าน ที่กำหนดไว้ในยุทธศาสตร์ชาติมาเป็นแนวทางในการกำหนดยุทธศาสตร์การพัฒนาของแผนพัฒนาเศรษฐกิจและสังคมแห่งชาติ ฉบับที่ ๑๒ (พ.ศ.๒๕๖๐ - ๒๕๖๔) ในลักษณะของการถ่ายทอดยุทธศาสตร์ระยะยาวลงสู่การปฏิบัติในช่วงเวลา ๕ ปี โดยกำหนดยุทธศาสตร์ให้ตอบสนองกับบริบทการพัฒนาที่จะเกิดขึ้นในช่วง ๕ ปีแรกของยุทธศาสตร์ชาติ (พ.ศ. ๒๕๖๐ - ๒๕๖๔) เป็นสำคัญ

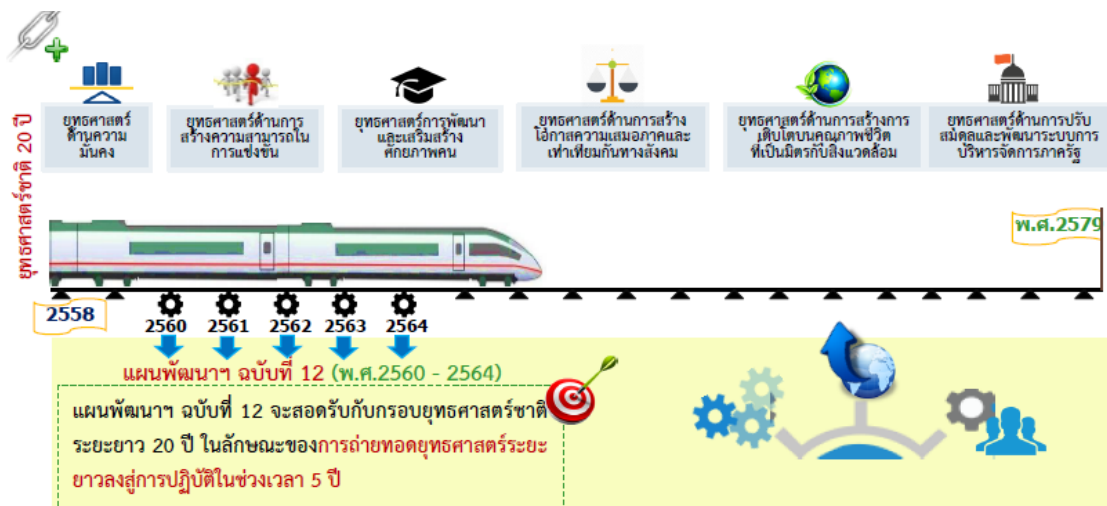

ภาพที่ ..... ความเชื่อมโยงระหว่างยุทธศาสตร์ชาติระยะ ๒๐ ปี กับแผนพัฒนา ฉบับที่ ๑๒

### ๑.๒ แผนพัฒนาเศรษฐกิจและสังคมแห่งชาติ ฉบับที่ ๑๒ (พ.ศ. ๒๕๖๐ - ๒๕๖๔)

กรอบยุทธศาสตร์การพัฒนาภายใต้แผนพัฒนาเศรษฐกิจและสังคมแห่งชาติ ฉบับที่ ๑๒ (พ.ศ. ๒๕๖๐ - ๒๕๖๔)

#### ๑. ข้อเท็จจริง

๑.๑ ในปี ๒๕๕๘ สำนักงานคณะกรรมการพัฒนาการเศรษฐกิจและสังคมแห่งชาติ (สศช.) ได้นำผลที่ได้จากการประชุมระดมความคิดเห็นการจัดทำแผนพัฒนาเศรษฐกิจและสังคมแห่งชาติ ฉบับที่ ๑๒ (พ.ศ. ๒๕๖๐ - ๒๕๖๔) ระดับภาค การประชุมระดมความคิดเห็นเฉพาะกลุ่ม (Focus Group) จากภาคีการพัฒนา การประชุมประจำปี ๒๕๕๘ ของสำนักงานคณะกรรมการพัฒนาการเศรษฐกิจและสังคมแห่งชาติ (สศช.) และการร่วมการประชุมเชิงปฏิบัติการวิสัยทัศน์ประเทศไทยของสภาปฏิรูปแห่งชาติ มาพิจารณาปรับปรุงและยกร่างเป็นทิศทางการ

พัฒนาในช่วงของแผนพัฒนาเศรษฐกิจและสังคมแห่งชาติ ฉบับที่ ๑๒ (พ.ศ. ๒๕๖๐ - ๒๕๖๔) เสนอต่อที่ประชุมคณะกรรมการจัดทำแผนพัฒนาเศรษฐกิจและสังคมแห่งชาติ ฉบับที่ ๑๒ (พ.ศ. ๒๕๖๐ - ๒๕๖๔) ในคราวประชุมครั้งที่ ๔/๒๕๕๘ เมื่อวันที่ ๑๙ ตุลาคม ๒๕๕๘ เพื่อให้ความเห็นชอบก่อนนำเสนอ คณะกรรมการพัฒนาการเศรษฐกิจและสังคมแห่งชาติ (กก.สศช.) พิจารณาต่อไป

๑.๒ ที่ประชุมคณะกรรมการพัฒนาการเศรษฐกิจและสังคมแห่งชาติ (กก.สศช.) ครั้งที่ ๑๑/๒๕๕๘ เมื่อวันที่ ๔ พฤศจิกายน ๒๕๕๘ มีมติเห็นชอบทิศทางและกรอบยุทธศาสตร์ของแผนพัฒนาเศรษฐกิจและสังคมแห่งชาติ ฉบับที่ ๑๒ (พ.ศ. ๒๕๖๐ - ๒๕๖๔) ทั้ง ๑๐ ยุทธศาสตร์ และ (ร่าง) องค์ประกอบของคณะอนุกรรมการจัดทำยุทธศาสตร์เฉพาะด้านของแผนพัฒนาเศรษฐกิจและสังคมแห่งชาติ ฉบับที่ ๑๒ (พ.ศ. ๒๕๖๐ - ๒๕๖๔) ทั้ง ๙ คณะตามที่สำนักงานคณะกรรมการพัฒนาการเศรษฐกิจและสังคมแห่งชาติ (สศช.) เสนอ พร้อมทั้งมอบหมายให้สำนักงานคณะกรรมการพัฒนาการเศรษฐกิจและสังคมแห่งชาติ (สศช.) นำทิศทางและกรอบยุทธศาสตร์ของแผนพัฒนาเศรษฐกิจและสังคมแห่งชาติ ฉบับที่ ๑๒ (พ.ศ. ๒๕๖๐ - ๒๕๖๔) ดังกล่าวเสนอคณะรัฐมนตรีต่อไป

๑.๓ คณะรัฐมนตรีมีมติเมื่อวันที่ ๒๒ ธันวาคม ๒๕๕๘ เห็นชอบทิศทางและกรอบยุทธศาสตร์ของแผนพัฒนาเศรษฐกิจและสังคมแห่งชาติ ฉบับที่ ๑๒ (พ.ศ. ๒๕๖๐ - ๒๕๖๔) ตามที่สำนักงานคณะกรรมการพัฒนาการเศรษฐกิจและสังคมแห่งชาติ (สศช.) เสนอ และให้สำนักงานคณะกรรมการพัฒนาการเศรษฐกิจและสังคมแห่งชาติ (สศช.) รับความเห็นของสำนักงานงบประมาณไปพิจารณาดำเนินการต่อไป ทั้งนี้ เพื่อให้แผนพัฒนาเศรษฐกิจและสังคมแห่งชาติ ฉบับที่ ๑๒ (พ.ศ. ๒๕๖๐ - ๒๕๖๔) ให้ความครบถ้วนสมบูรณ์ สอดคล้องกับสถานการณ์ปัจจุบัน และแนวทางการปฏิรูปประเทศ ให้สำนักงานคณะกรรมการพัฒนาการเศรษฐกิจและสังคมแห่งชาติ (สศช.) พิจารณาปรับปรุงรูปแบบและแนวทางการจัดทำแผนพัฒนาเศรษฐกิจและสังคมแห่งชาติ ฉบับที่ ๑๒ (พ.ศ. ๒๕๖๐ - ๒๕๖๔) ให้ความสอดคล้องกับยุทธศาสตร์ชาติ ๒๐ ปี และมีการแปลงยุทธศาสตร์ชาติดังกล่าวเป็นแผนงาน/โครงการในช่วง ๕ ปี โดยระบุแผนปฏิบัติการ และกำหนดตัวชี้วัดความสำเร็จที่เป็นรูปธรรม รวมทั้งให้มีการประเมินผลของการดำเนินงานในรอบ ๑ ปี และ ๕ ปี เพื่อใช้เป็นข้อมูลในการปรับปรุงแนวทางการดำเนินงานของรัฐบาลต่อไป

๒. รูปแบบ คำโครงเบื้องต้น และกรอบยุทธศาสตร์การพัฒนาของแผนพัฒนาเศรษฐกิจและสังคมแห่งชาติ ฉบับที่ ๑๒ (พ.ศ. ๒๕๖๐ - ๒๕๖๔)

๒.๑ รูปแบบและคำโครงเบื้องต้นของแผนพัฒนาเศรษฐกิจและสังคมแห่งชาติ ฉบับที่ ๑๒ (พ.ศ. ๒๕๖๐ - ๒๕๖๔) ประกอบด้วย ๔ ส่วน ดังนี้

**ส่วนที่ ๑ กรอบหลักการของแผนพัฒนาเศรษฐกิจและสังคมแห่งชาติ ฉบับที่ ๑๒ (พ.ศ. ๒๕๖๐ - ๒๕๖๔)**

- หลักการของแผนพัฒนาเศรษฐกิจและสังคมแห่งชาติ ฉบับที่ ๑๒ (พ.ศ. ๒๕๖๐ - ๒๕๖๔)
- สาระสำคัญของกรอบยุทธศาสตร์ชาติระยะ ๒๐ ปี (พ.ศ. ๒๕๖๐-๒๕๗๙)
- ความเชื่อมโยงยุทธศาสตร์ชาติระยะ ๒๐ ปีและแผนพัฒนาเศรษฐกิจและสังคมแห่งชาติ

ฉบับที่ ๑๒ (พ.ศ.๒๕๖๐ – ๒๕๖๔)

### ส่วนที่ ๒ การประเมินสถานะของประเทศ

- สถานะของประเทศด้านต่างๆ (ด้านเศรษฐกิจ สังคม ทรัพยากรธรรมชาติและสิ่งแวดล้อม ด้านการบริหารจัดการ)

- บริบทการเปลี่ยนแปลงที่มีผลต่อการพัฒนาประเทศทั้งภายในและภายนอก
- การวิเคราะห์สถานะของประเทศ (จุดแข็ง จุดอ่อน โอกาส ความท้าทาย)

### ส่วนที่ ๓ วัตถุประสงค์และเป้าหมายในภาพรวม

- วัตถุประสงค์และเป้าหมายในภาพรวม
- สรุปลงยุทธศาสตร์การพัฒนาประเทศ ๑๐ ยุทธศาสตร์

### ส่วนที่ ๔ ยุทธศาสตร์การพัฒนาประเทศ

- เป้าหมายและตัวชี้วัดความสำเร็จรายยุทธศาสตร์ที่ตอบสนองเป้าหมายของแผนพัฒนาเศรษฐกิจและสังคมแห่งชาติ ฉบับที่ ๑๒ (พ.ศ.๒๕๖๐ – ๒๕๖๔) และที่สามารถแปลงไปสู่แนวทางดำเนินการที่ชัดเจนเป็นรูปธรรมได้
- กำหนดแนวทางดำเนินการที่มีความสำคัญสูงที่ต้องผลักดันสู่การปฏิบัติเพื่อบรรลุเป้าหมายที่กำหนด

## ๒.รูปแบบ เค้าโครงเบื้องต้น และกรอบยุทธศาสตร์การพัฒนาของแผนพัฒนาฯ ฉบับที่ ๑๒

### ๒.๒ กรอบยุทธศาสตร์การพัฒนาของแผนพัฒนาฯ ฉบับที่ ๑๒

ยุทธศาสตร์ของแผนพัฒนาฯ ฉบับที่ ๑๒ ซึ่งประกอบด้วย ๑๐ ยุทธศาสตร์หลัก ดังนี้

๑) ยุทธศาสตร์การเสริมสร้างและพัฒนาศักยภาพทุนมนุษย์ พัฒนาคนทุกช่วงวัยเพื่อให้คนไทยเป็นคนดี คนเก่ง มีระเบียบวินัย และมีคุณภาพชีวิตที่ดี โดยเฉพาะการพัฒนาและดูแลผู้สูงอายุที่จะมีส่วนสูงชันในสังคมสูงวัย ทั้งการสร้างงานที่เหมาะสม การฟื้นฟูและดูแลสุขภาพเพื่อชะลอความทุพพลภาพและโรคเรื้อรัง การสร้างสภาพแวดล้อมและนวัตกรรมที่เอื้อต่อสังคมสูงวัย มุ่งเน้นการพัฒนาศักยภาพคนเพื่อเป็นฐานการเพิ่มขีดความสามารถในการแข่งขันของประเทศและรองรับการลดลงของขนาดกำลังแรงงาน โดยการยกระดับคุณภาพการศึกษาและการเรียนรู้ที่สอดคล้องกับการเรียนรู้ในศตวรรษที่ ๒๑ การป้องกันและควบคุมปัจจัยทางสังคมที่กำหนดสุขภาพเพื่อสร้างสุขภาวะที่ดี การสร้างความอยู่ดีมีสุขให้ครอบครัวไทย รวมทั้งการเสริมสร้างบทบาทของสถาบันทางสังคมและทุนทางวัฒนธรรมในการส่งเสริมคุณธรรมจริยธรรมในสังคม

๒) ยุทธศาสตร์การสร้างความเป็นธรรมลดความเหลื่อมล้ำในสังคม มุ่งเน้นการลดความเหลื่อมล้ำในทุกมิติเพื่อสร้างความปรองดองในสังคม การสร้างโอกาสให้ทุกคนในสังคมไทยสามารถเข้าถึงทรัพยากร แหล่งทุนในการประกอบอาชีพ เพื่อยกระดับรายได้และขับเคลื่อนเศรษฐกิจฐานราก การเข้าถึงบริการทางสังคมของรัฐอย่างมีคุณภาพ ทัวถึง และเป็นธรรม อาทิ การสร้างโอกาสการเข้าถึงการศึกษาและการเรียนรู้เพื่อพัฒนาคนได้เต็มตามศักยภาพสามารถประกอบอาชีพและดำรงชีวิตได้โดยมีความใฝ่รู้และทักษะที่เหมาะสม เน้นการเรียนรู้เพื่อสร้าง

สัมมาชีพในพื้นที่ การจัดรูปแบบบริการสุขภาพและสวัสดิการทางสังคมขั้นพื้นฐานที่จำเป็นและเหมาะสมตามกลุ่มเป้าหมาย การพัฒนาระบบบริการสาธารณสุขให้มีคุณภาพและมีช่องทางการเข้าถึงที่หลากหลาย รวมทั้งการพัฒนาระบบยุติธรรมชุมชนการเพิ่มศักยภาพกองทุนยุติธรรมเพื่อสร้างโอกาสการเข้าถึงกระบวนการยุติธรรมอย่างเสมอภาค ซึ่งจะนำไปสู่การลดความยากจนและความเหลื่อมล้ำอันจะนำไปสู่การลดความขัดแย้งในสังคมไทย

๓) ยุทธศาสตร์การสร้างความเข้มแข็งทางเศรษฐกิจและแข่งขันได้อย่างยั่งยืน ให้ความสำคัญกับการบริหารจัดการนโยบายการเงินและนโยบายการคลัง โดยรวมถึงการปฏิรูปภาษีทั้งระบบเพื่อรักษาเสถียรภาพและเพิ่มประสิทธิภาพของระบบเศรษฐกิจการปรับโครงสร้างทั้งห่วงโซ่คุณค่าในภาคเกษตร อุตสาหกรรม บริการ การลงทุน เพื่อต่อยอดการสร้างมูลค่าเพิ่มของสาขาการผลิตและบริการที่เป็นฐานการเติบโตทางเศรษฐกิจในปัจจุบัน พร้อมทั้งวางรากฐานการพัฒนาทุนมนุษย์ องค์ความรู้ เทคโนโลยีและนวัตกรรมรวมทั้งกฎระเบียบเพื่อสร้างความเข้มแข็งของสาขาการผลิตและบริการใหม่ และเศรษฐกิจดิจิทัลภายใต้เงื่อนไขการรักษาสิ่งแวดล้อมและการใช้ประโยชน์จากศักยภาพของพื้นที่โดยเฉพาะภาคการผลิตและบริการที่มีศักยภาพที่จะเป็นฐานสำคัญสำหรับการพัฒนาประเทศในอนาคต เช่น อุตสาหกรรมแปรรูปเกษตรและอาหาร อุตสาหกรรมและบริการสร้างสรรค์ อุตสาหกรรมบนฐานชีวภาพ อุตสาหกรรมอากาศยาน อุตสาหกรรมระบบราง อุตสาหกรรมหุ่นยนต์ ธุรกิจบริการสุขภาพ ธุรกิจบริการทางการเงิน ธุรกิจการจัดประชุมและนิทรรศการนานาชาติ ธุรกิจภาพยนตร์ การศึกษานานาชาติ ธุรกิจที่เกี่ยวข้องกับการท่องเที่ยว ศูนย์ปฏิบัติการประจำภูมิภาค เป็นต้น

ทั้งนี้ โดยจะให้ความสำคัญกับรูปแบบการพัฒนาในรูปแบบคลัสเตอร์ การสร้างความเชื่อมโยงการผลิตและบริการ การพัฒนา SMEs และการสร้างผู้ประกอบการและเกษตรกรรุ่นใหม่ รวมถึงการสร้างศักยภาพของลูกหลานเกษตรกร โดยจะต้องพัฒนาปัจจัยพื้นฐานเชิงยุทธศาสตร์ทั้งทุนมนุษย์ โครงสร้างพื้นฐาน การพัฒนาวิทยาศาสตร์ เทคโนโลยีและนวัตกรรม การบริหารจัดการและการปรับปรุงกฎระเบียบเพื่ออำนวยความสะดวกต่อการค้า การลงทุน เพื่อรองรับการพัฒนาประเทศสู่ความเป็นชาติการค้า อันจะเป็นการสนับสนุนให้เศรษฐกิจในภาพรวมขยายตัวได้ไม่ต่ำกว่า ร้อยละ ๕ ซึ่งเป็นปฐมบทของการขับเคลื่อนเศรษฐกิจไทยเข้าสู่การเป็นประเทศรายได้สูง ที่มีการพัฒนาที่ยั่งยืนภายใต้กรอบยุทธศาสตร์ชาติในระยะยาว

๔) ยุทธศาสตร์ด้านการเติบโตที่เป็นมิตรกับสิ่งแวดล้อมเพื่อการพัฒนาอย่างยั่งยืนมุ่งอนุรักษ์ฟื้นฟูสร้าง ความมั่นคงของฐานทรัพยากรธรรมชาติและสิ่งแวดล้อม สร้างสมดุลระหว่างการอนุรักษ์และการใช้ประโยชน์อย่าง ยั่งยืนและเป็นธรรม บริหารจัดการน้ำให้มีประสิทธิภาพ ภายใต้ยุทธศาสตร์การบริหารจัดการทรัพยากรน้ำ แก้ไข ปัญหาวิกฤตสิ่งแวดล้อมโดยเร่งรัดแก้ไขปัญหามลพิษ การจัดการขยะ ลดการปล่อยก๊าซเรือนกระจกลดร้อยละ ๒๐ตาม เป้าหมายระยะยาว พัฒนาการผลิตให้มีประสิทธิภาพ ลดการใช้พลังงาน เพื่อปรับตัวไปสู่รูปแบบของการผลิตและ การบริโภคคาร์บอนต่ำและเป็นมิตรกับสิ่งแวดล้อมมากขึ้น รวมทั้งยกระดับความสามารถในการป้องกันผลกระทบ จากการเปลี่ยนแปลงสภาพภูมิอากาศและภัยพิบัติธรรมชาติ ต่อเนื่องจากแผนพัฒนาฯ ฉบับที่ ๑๑ ทั้งนี้เพื่อ วางรากฐานและสนับสนุนให้ประเทศมีการเติบโตทางเศรษฐกิจและสังคมอย่างยั่งยืน

๕) ยุทธศาสตร์ด้านความมั่นคง ให้ความสำคัญกับความมั่นคงที่ส่งผลกระทบต่อการพัฒนาในทุกมิติ ทั้ง มิติเศรษฐกิจ สังคม และสิ่งแวดล้อม ตลอดจนการพัฒนาศักยภาพให้ประเทศสามารถรับมือกับภัยคุกคามทุกรูปแบบที่จะเกิดขึ้นในอนาคต โดยมีสาระครอบคลุม ดังนี้ (๑) สถาบันหลักของชาติให้ดำรงอยู่อย่างมั่นคงเป็นจุดยึดเหนี่ยวของสังคม (๒) ความสามัคคีของคนในชาติ ลดความเหลื่อมล้ำในทุกมิติ และสร้างความเชื่อมั่นในกระบวนการยุติธรรม (๓) ความสงบสุขและการอยู่ร่วมกันอย่างสันติสุขในทุกพื้นที่ (๔) การบริหารจัดการความมั่นคงชายแดนชายฝั่งทะเล เสริมสร้างและพัฒนาความร่วมมือกับประเทศเพื่อนบ้าน ในการแก้ไขปัญหาด้านความมั่นคง (๕) สร้างความเชื่อมั่นและพัฒนาความร่วมมือในกลุ่มประเทศอาเซียนและประชาคมโลกเพื่อรักษาผลประโยชน์ของชาติ ให้สามารถป้องกันแก้ไขปัญหาภัยคุกคามข้ามชาติ ภัยก่อการร้าย (๖) เสริมสร้างความมั่นคงทางเทคโนโลยีสารสนเทศและไซเบอร์ (๗) รักษาความมั่นคงของฐานทรัพยากรธรรมชาติ สิ่งแวดล้อม และปกป้องรักษาผลประโยชน์ของชาติทางทะเล (๘) เสริมสร้างความมั่นคงทางอาหาร พลังงานและน้ำ โดยการกำหนดแนวทางบริหารจัดการ (๙) เสริมสร้างและพัฒนาศักยภาพการป้องกันประเทศ การรักษาความสงบภายใน และความมั่นคงระหว่างประเทศ รวมทั้งพัฒนาระบบข่าวกรองให้มีประสิทธิภาพ (๑๐) พัฒนาระบบการเตรียมพร้อมแห่งชาติและระบบบริหารจัดการภัยพิบัติ(๑๑) การบริหารจัดการยุทธศาสตร์ด้านความมั่นคง ให้เกิดผลในทางปฏิบัติในระดับพื้นที่ได้อย่างเป็นรูปธรรม พัฒนาระบบการติดตามประเมินผลอย่างเป็นระบบและต่อเนื่อง รวมทั้งสนับสนุนงานศึกษา วิจัย พัฒนาด้านความมั่นคง

๖) ยุทธศาสตร์ด้านการเพิ่มประสิทธิภาพและธรรมาภิบาลในภาครัฐ เพื่อให้การบริหารจัดการภาครัฐมีความโปร่งใส มีประสิทธิภาพ มีความรับผิดชอบและตรวจสอบได้อย่างเป็นธรรมรวมทั้งประชาชนมีส่วนร่วม มีการกระจายอำนาจ และแบ่งภารกิจรับผิดชอบที่เหมาะสมระหว่างส่วนกลาง ภูมิภาค และท้องถิ่น โดยมีประเด็นการพัฒนาสำคัญ ประกอบด้วย การเพิ่มประสิทธิภาพการบริหารจัดการภาครัฐ การปรับปรุงการให้บริการภาครัฐผ่านเครือข่ายอิเล็กทรอนิกส์ (E-Government) การปรับปรุงกระบวนการงบประมาณ และการมีส่วนร่วมของประชาชนในการติดตามตรวจสอบการเงินการคลังภาครัฐ การกระจายอำนาจสู่ท้องถิ่นโดยการปรับโครงสร้างการบริหารงานท้องถิ่นให้เอื้อต่อการกระจายอำนาจที่มีประสิทธิภาพมากขึ้น และการป้องกันและปราบปรามการทุจริตคอร์รัปชัน เพื่อให้ประเทศไทยปราศจากการคอร์รัปชัน ซึ่งจะเป็นปัจจัยสนับสนุนสำคัญที่จะช่วยส่งเสริมการพัฒนาประเทศในด้านต่างๆ ให้ประสบผลสำเร็จและบรรลุเป้าหมายที่วางไว้ตามกรอบในอนาคตประเทศไทยปี ๒๕๗๗

๗) ยุทธศาสตร์ด้านการพัฒนาโครงสร้างพื้นฐานและระบบโลจิสติกส์ การพัฒนาโครงสร้างพื้นฐานและระบบโลจิสติกส์ในช่วงแผนพัฒนาฯ ฉบับที่ ๑๒ จะมุ่งเน้นการพัฒนากายภาพโครงสร้างพื้นฐานด้านการคมนาคมขนส่ง การเชื่อมโยงเครือข่ายโทรคมนาคม และการบริหารจัดการโครงสร้างพื้นฐานเพื่อสนับสนุนการพัฒนาพื้นที่เขตเศรษฐกิจพิเศษ พื้นที่เมืองการเชื่อมโยงการเดินทางและขนส่งสินค้าระหว่างประเทศที่ได้มาตรฐาน การพัฒนาความมั่นคงด้านพลังงานและการผลิตพลังงานทดแทน การสนับสนุนการพัฒนาเศรษฐกิจดิจิทัลลดความเหลื่อมล้ำในการเข้าถึงโครงสร้างพื้นฐานเพื่อเพิ่มคุณภาพชีวิตของประชาชนในพื้นที่ห่างไกล และการใช้ประโยชน์จากการพัฒนาโครงสร้างพื้นฐานเพื่อสร้างอุตสาหกรรมใหม่ของประเทศ ได้แก่ อุตสาหกรรมระบบราง อุตสาหกรรมซ่อมบำรุงและการผลิตชิ้นส่วนอากาศยาน อุตสาหกรรมผลิตอุปกรณ์เพื่อเพิ่มประสิทธิภาพการใช้

พลังงาน รวมทั้งการพัฒนาระบบโลจิสติกส์ทั้งในด้านการส่งเสริมผู้ประกอบการไทยในการสร้างเครือข่ายการขนส่งระหว่างประเทศ การพัฒนาบุคลากรด้านโลจิสติกส์และการปรับปรุงระบบบริหารจัดการ กฎหมายและระเบียบที่เกี่ยวข้อง ตลอดจนการพัฒนาสิ่งอำนวยความสะดวกเพื่อรองรับการเปลี่ยนแปลงรูปแบบการขนส่งจากถนนสู่รางเป็นหลัก

๘) ยุทธศาสตร์ด้านวิทยาศาสตร์ เทคโนโลยี วิจัย และนวัตกรรม ให้ความสำคัญกับการขับเคลื่อนการพัฒนาวิทยาศาสตร์ เทคโนโลยี วิจัย และนวัตกรรม ต่อเนื่องจากแผนพัฒนาฯ ฉบับที่ ๑๑ ทั้งการเพิ่มการลงทุนวิจัยและพัฒนา และการปรับปรุงสภาพแวดล้อมของการพัฒนาวิทยาศาสตร์ฯ ทั้งด้านบุคลากรวิจัย โครงสร้างพื้นฐาน และการบริหารจัดการ เพื่อมุ่งให้วิทยาศาสตร์ เทคโนโลยี วิจัย และนวัตกรรมเป็นเครื่องมือสำคัญที่จะช่วยขับเคลื่อนการพัฒนาประเทศในมิติต่างๆ ทั้งการสร้างคุณค่าและมูลค่าเพิ่มให้กับสินค้าและบริการให้สามารถตอบสนองความต้องการของผู้บริโภคที่เปลี่ยนแปลงไปนำไปสู่ศักยภาพการแข่งขันที่สูงขึ้น เสริมสร้างสังคมที่มีตรรกะทางความคิด มีทุนทางปัญญา เพื่อเป็นรากฐานการดำรงชีวิตที่มีความสุขของคนไทย บริหารจัดการทรัพยากรธรรมชาติและสิ่งแวดล้อมสู่ความสมดุล อันจะนำมาซึ่งคุณภาพชีวิตที่ดีขึ้นของประชาชน รวมทั้งเพื่อแก้ไขปัญหาและยกระดับความเจริญให้กับภาคส่วนต่างๆ ทั้งเศรษฐกิจและสังคม ตลอดจนสนับสนุนให้เกิดกลไกบูรณาการระหว่างหน่วยงานและองค์กรต่างๆ ที่เกี่ยวข้อง อันจะสนับสนุนให้ประเทศไทยก้าวสู่การแข่งขันในศตวรรษหน้าโดยหลุดพ้นจากกับดักประเทศรายได้ปานกลาง และก้าวไปสู่ประเทศที่มีรายได้สูงในอนาคต

๙) ยุทธศาสตร์การพัฒนาภาคเมือง และพื้นที่เศรษฐกิจ กำหนดยุทธศาสตร์การพัฒนาภาคเมือง และพื้นที่เศรษฐกิจสำคัญให้สอดคล้องกับทิศทางการพัฒนาประเทศ ศักยภาพ โอกาสและข้อจำกัดของพื้นที่ รวมทั้งความต้องการของภาคีการพัฒนาที่เกี่ยวข้อง เพื่อรักษาสถานเศรษฐกิจเดิมให้เข้มแข็งโดยมีคุณภาพสิ่งแวดล้อมตามมาตรฐานสากลสร้างฐานเศรษฐกิจใหม่รองรับการเข้าสู่ประชาคมเศรษฐกิจอาเซียน เพื่อกระจายกิจกรรมทางเศรษฐกิจและความเจริญสู่ภูมิภาค พัฒนาเมืองศูนย์กลางความเจริญในภูมิภาคให้เป็นเมืองนำอยู่และปลอดภัย สนับสนุนการเชื่อมโยงในภูมิภาคเพื่อเพิ่มขีดความสามารถในการแข่งขันของพื้นที่และสร้างความอยู่ดีมีสุขให้แก่ประชาชนอย่างทั่วถึง โดยมีสาระครอบคลุม ดังนี้ (๑) การพัฒนาภาค (๒) การพัฒนาเมืองศูนย์กลางความเจริญในภูมิภาค (๓) การพัฒนาพื้นที่ฐานเศรษฐกิจหลักบริเวณชายฝั่งทะเลตะวันออก และ (๔) การพัฒนาพื้นที่เศรษฐกิจพิเศษชายแดน รวมทั้งความเชื่อมโยงกับการพัฒนาอุตสาหกรรมและบริการที่มีศักยภาพ และโครงการพัฒนาท่าเรือน้ำลึกทวาย

๑๐) ยุทธศาสตร์ด้านการต่างประเทศ ประเทศเพื่อนบ้าน และภูมิภาค กำหนดยุทธศาสตร์การต่างประเทศ ประเทศเพื่อนบ้าน ภูมิภาค ให้เกิดการประสานและพัฒนาความร่วมมือกันระหว่างประเทศ ทั้งในเชิงรุกและรับอย่างสร้างสรรค์ โดยมุ่งเน้นการดูแลการดำเนินงานตามข้อผูกพันและพันธกรณีตลอดจนมาตรฐานต่างๆ ที่ไทยมีความเกี่ยวข้องในฐานะประเทศสมาชิก ทั้งในเวทีระดับโลก ระดับภูมิภาค และระดับอนุภูมิภาค อาทิ การดำเนินงานเป้าหมายการพัฒนาที่ยั่งยืน (SDGs) การประมง การค้ามนุษย์ และอื่นๆ ให้เข้าสู่มาตรฐานสากลและเป็นที่ยอมรับของประชาคมโลก เป็นต้น การเตรียมความพร้อมในการรองรับและดำเนินงานของประเทศไทยภายหลังจากเข้าสู่ประชาคมอาเซียนในปี ๒๕๕๘ (Post-ASEAN ๒๐๑๕) การปรับตัวและพัฒนาขีดความสามารถ



ในการแข่งขันของประเทศเพื่อรองรับและสอดคล้องกับการดำเนินงานตามพันธกรณีของความร่วมมือระดับภูมิภาค อาทิจ Regional Comprehensive Economic Partnerships (RCEP) เป็นต้น การเสริมสร้างความเชื่อมโยงกันระหว่างประเทศในอนุภูมิภาคประเทศเพื่อนบ้านและภูมิภาค และการส่งเสริมให้ประเทศไทยเป็นฐานของการประกอบธุรกิจ การให้บริการทางการศึกษา การให้บริการด้านการเงิน การให้บริการด้านสุขภาพ การให้บริการด้านโลจิสติกส์และการลงทุนเพื่อการวิจัยและพัฒนา รวมทั้งเป็นฐานความร่วมมือในเอเชีย

## ประเทศไทย ๔.๐

ประเทศไทย ๔.๐ เป็นวิสัยทัศน์เชิงนโยบายการพัฒนาเศรษฐกิจของประเทศไทย หรือ โมเดลพัฒนาเศรษฐกิจของรัฐบาล ภายใต้การนำของพลเอกประยุทธ์ จันทร์โอชา นายกรัฐมนตรีและหัวหน้าคณะรักษาความสงบแห่งชาติ (คสช.) ที่เข้ามาบริหารประเทศบนวิสัยทัศน์ที่ว่า **“มั่นคง มั่งคั่ง และยั่งยืน”** ที่มีภารกิจสำคัญในการขับเคลื่อนปฏิรูปประเทศด้านต่าง ๆ เพื่อปรับแก้ จัดระบบ ปรับทิศทาง และสร้างหนทางพัฒนาประเทศให้เจริญสามารถรับมือกับโอกาสและภัยคุกคามแบบใหม่ ๆ ที่เปลี่ยนแปลงอย่างรวดเร็ว รุนแรงในศตวรรษที่ ๒๑ ได้ (ดร.สุวิทย์ เมษินทรีย์ รัฐมนตรีช่วยว่าการกระทรวงพาณิชย์)

### พัฒนาการประเทศไทย ๔.๐

หลายประเทศกำหนดโมเดลเศรษฐกิจรูปแบบใหม่เพื่อสร้างความมั่งคั่งในศตวรรษที่ ๒๑ อาทิ สหรัฐอเมริกาพูดถึง A nation of Makers อังกฤษกำลังผลักดันประเทศสู่ Design of Innovation จีนประกาศโมเดล Made in China ๒๐๒๕ ส่วนอินเดียกำลังขับเคลื่อน Made in India หรือเกาหลีใต้วางโมเดลเศรษฐกิจเป็น Creative Economy และมองมาประเทศใกล้เคียงลาวยังประกาศโมเดลเศรษฐกิจเป็น Power of ASEAN

ประเทศไทย ๑.๐ ยุคทองของเกษตรกรรม เช่น ผลผลิตและขาย พืชไร่ พืชสวน หมู หมา กา ไข่ เป็นต้น

ประเทศไทย ๒.๐ ยุคอุตสาหกรรมเบา เช่น การผลิตและขายรองเท้าเครื่องหนัง เครื่องดื่ม เครื่องประดับ เครื่องเขียน กระเป๋า เครื่องนุ่งห่ม เป็นต้น

และยุคปัจจุบัน คือ ประเทศไทย ๓.๐ เป็นอุตสาหกรรมหนัก เช่น การผลิตและขาย ส่งออกเหล็กกล้า รถยนต์ กลั่นน้ำมัน แยกก๊าซธรรมชาติ ปูนซีเมนต์ เป็นต้น

นับตั้งแต่ประเทศไทยขับเคลื่อนเศรษฐกิจของประเทศด้วยนโยบายต่าง ๆ พบว่า มีการอัตราการขยายตัวทางเศรษฐกิจสูงสุดเฉลี่ยถึง ๗% ต่อปี แต่มาถึงหลังปี ๒๕๔๐ อัตราการขยายตัวทางเศรษฐกิจลดลงมาเป็น ๓-๔% ต่อปี

### เหตุผลสำคัญเพราะ

๑. ไทยไม่เคยปรับโครงสร้างเศรษฐกิจอย่างจริงจังมาก่อน
๒. ไม่เคยมีการพัฒนาเทคโนโลยีของตัวเอง
๓. แรงงานยังมีทักษะไม่ดีพอจนกลายเป็นปัญหาความเหลื่อมล้ำของโอกาส

ด้วยเหตุนี้ รัฐบาลพล.อ.ประยุทธ์ จันทร์โอชา จำเป็นต้องปรับเปลี่ยนทิศทางการขับเคลื่อนของประเทศ ด้วยแนวความคิดประเทศไทย ๔.๐ เพื่อผลักดันประเทศให้หลุดพ้นกับดัก ๓ กับดักที่กำลังเผชิญ คือ

๑. กับดักประเทศรายได้ปานกลาง (Middle Income Trap)
๒. กับดักความเหลื่อมล้ำ (Inequality Trap)
๓. กับดักความไม่สมดุลของการพัฒนา (Imbalance Trap)

ประเทศไทย ๔.๐ ยุคเศรษฐกิจที่ขับเคลื่อนด้วยนวัตกรรม

ประเทศไทย ๔.๐ จะปรับเปลี่ยนโครงสร้างเศรษฐกิจจากที่กล่าวมาข้างต้นไปสู่ ยุคเศรษฐกิจที่ขับเคลื่อนด้วยนวัตกรรมหรือ Value-Based Economy โดยมีฐานคิดหลัก คือ

๑. เปลี่ยนจากการผลิตสินค้าโภคภัณฑ์ไปสู่สินค้าเชิงนวัตกรรม
๒. เปลี่ยนจากการขับเคลื่อนประเทศด้วยภาคอุตสาหกรรมไปสู่การขับเคลื่อนด้วยเทคโนโลยี ความคิดสร้างสรรค์ และนวัตกรรม
๓. เปลี่ยนจากการเน้นภาคการผลิตสินค้าไปสู่การเน้นภาคบริการมากขึ้น

ดังนั้น ประเทศไทย ๔.๐ ประเทศไทยจะต้องเปลี่ยนผ่านทั้งระบบใน ๔ องค์ประกอบสำคัญ คือ

๑. เปลี่ยนจากการเกษตรแบบดั้งเดิมในปัจจุบัน (Traditional Farming) ไปสู่การเกษตรสมัยใหม่ ที่เน้นการบริหารจัดการและเทคโนโลยี (Smart Farming) โดยเกษตรกรต้องร่ำรวยขึ้น และเป็นเกษตรกรแบบเป็นผู้ประกอบการ (Entrepreneur)
๒. เปลี่ยนจาก Traditional SMEs หรือ SMEs ที่มีอยู่และรัฐต้องให้ความช่วยเหลืออยู่ตลอดเวลาไปสู่การเป็น Smart Enterprises และ Start ups ที่มีศักยภาพสูง
๓. เปลี่ยนจาก Traditional Services ซึ่งมีการสร้างมูลค่าค่อนข้างต่ำไปสู่ High Value Services
๔. เปลี่ยนจากแรงงานทักษะต่ำไปสู่แรงงานที่มีความรู้ ความเชี่ยวชาญ และทักษะสูง

### **กลุ่มเทคโนโลยีและอุตสาหกรรมเป้าหมายสู่ประเทศไทย ๔.๐**

ประเทศไทย ๔.๐ ถือเป็นการพัฒนาเครื่องยนต์เพื่อขับเคลื่อนการเติบโตทางเศรษฐกิจชุดใหม่ (New Engines of Growth) ด้วยการเปลี่ยนแปลง ความได้เปรียบเชิงเปรียบเทียบของประเทศที่มีอยู่ ๒ ด้าน คือ ความหลากหลายเชิงชีวภาพ และ ความหลากหลายเชิงวัฒนธรรม ให้เป็นความได้เปรียบในเชิงแข่งขัน โดยการเติมเต็มด้วยวิทยาการ ความคิดสร้างสรรค์ นวัตกรรม วิทยาศาสตร์ เทคโนโลยี การวิจัยและพัฒนา แล้วต่อยอดความได้เปรียบเชิงเปรียบเทียบเป็น ๕ กลุ่มเทคโนโลยีและอุตสาหกรรมเป้าหมาย ประกอบด้วย

๑. กลุ่มอาหาร เกษตร และเทคโนโลยีชีวภาพ (Food, Agriculture & Bio-Tech) อาทิ เทคโนโลยีการเกษตร (Agritech) เทคโนโลยีอาหาร (Foodtech) เป็นต้น
๒. กลุ่มสาธารณสุข สุขภาพ และเทคโนโลยีทางการแพทย์ (Health, Wellness & Bio-Med) อาทิ เทคโนโลยีสุขภาพ (Healthtech) เทคโนโลยีการแพทย์ (Medtech) สปา (Spa) เป็นต้น

๓. กลุ่มเครื่องมือ อุปกรณ์อัจฉริยะ หุ่นยนต์ และระบบเครื่องกลที่ใช้ระบบอิเล็กทรอนิกส์ควบคุม (Smart Devices, Robotics & Mechatronics) อาทิ เทคโนโลยีหุ่นยนต์ (Robotech) เป็นต้น

๔. กลุ่มดิจิทัล เทคโนโลยีอินเทอร์เน็ตที่เชื่อมต่อและบังคับอุปกรณ์ต่างๆ ปัญญาประดิษฐ์และเทคโนโลยีสมองกลฝังตัว (Digital, IOT, Artificial intelligence & Embedded Technology) เทคโนโลยีการเงิน (Fintech) อุปกรณ์เชื่อมต่อออนไลน์โดยไม่ต้องใช้คน (IoT) เทคโนโลยีการศึกษา (Edtech) อี-มาร์เก็ตเพลส (E-Market place) อี-คอมเมิร์ซ (E-Commerce) เป็นต้น

๕. กลุ่มอุตสาหกรรมสร้างสรรค์ วัฒนธรรม และบริการที่มีมูลค่าสูง (Creative, Culture & High Value Services) อาทิ เทคโนโลยีการออกแบบ (Designtech) ธุรกิจไลฟ์สไตล์ (Lifestyle Business) เทคโนโลยีการท่องเที่ยว (Traveltech) การเพิ่มประสิทธิภาพการบริการ (Service Enhancing) เป็นต้น

### **กลไกขับเคลื่อนประเทศไทย ๔.๐**

กลไกขับเคลื่อน (Engines of Growth) ชุดใหม่ ประกอบด้วย

#### **๑) Productive Growth Engine**

เป้าหมายสำคัญเพื่อปรับเปลี่ยนประเทศไทยสู่ประเทศที่มีรายได้สูง (High Income Country) ที่ขับเคลื่อนด้วยนวัตกรรม ปัญญา เทคโนโลยี และความคิดสร้างสรรค์

กลไกดังกล่าว ประกอบไปด้วย การสร้างเครือข่ายความร่วมมือในรูปแบบประชารัฐ การบริหารจัดการสมัยใหม่ และการสร้างคลัสเตอร์ทางด้านเทคโนโลยี การพัฒนาขีดความสามารถด้านการวิจัยและพัฒนา การพัฒนาโมเดลธุรกิจที่ขับเคลื่อนด้วยนวัตกรรม กิจกรรมร่วมทุนรัฐและเอกชนในโครงการขนาดใหญ่ รวมถึงการบ่มเพาะธุรกิจด้านเทคโนโลยี เป็นต้น ซึ่งถือเป็นการตอบโจทยความพยายามในการก้าวข้ามกับดักประเทศรายได้ปานกลาง ที่ไทยกำลังเผชิญอยู่

#### **๒) Inclusive Growth Engine**

เพื่อให้ประชาชนได้รับประโยชน์และเป็นการกระจายรายได้ โอกาส และความมั่งคั่งที่เกิดขึ้น โดยกลไกนี้ ประกอบด้วย การสร้างคลัสเตอร์เศรษฐกิจระดับกลุ่มจังหวัด การพัฒนาเศรษฐกิจระดับฐานรากในชุมชน การส่งเสริมวิสาหกิจเพื่อสังคม เพื่อตอบโจทยประเด็นปัญหาและความท้าทายทางสังคมในมิติต่างๆ การสร้างสภาพแวดล้อมที่เอื้ออำนวยต่อการทำธุรกิจ การส่งเสริมและสนับสนุนให้วิสาหกิจขนาดกลางและขนาดย่อม แข็งแรงและสามารถ แข่งขันได้ในเวทีโลก การสร้างงานใหม่ๆ เพื่อรองรับการเปลี่ยนแปลงในอนาคต การยกระดับขีดความสามารถ การเสริมสร้างทักษะและการเติมเต็มศักยภาพของประชาชนให้ทันกับพลวัตการเปลี่ยนแปลงจากภายนอก และการจ่ายภาษีให้แก่ผู้ที่มีรายได้ต่ำกว่าเกณฑ์ที่กำหนดแบบมีเงื่อนไข (Negative Income Tax) เพื่อแก้ไขกับดักความเหลื่อมล้ำที่เกิดขึ้นในปัจจุบัน

#### **๓) Green Growth Engine**

การสร้างความมั่งคั่งของไทยในอนาคต จะต้องคำนึงถึงการพัฒนาและใช้เทคโนโลยีที่เป็นมิตรต่อสิ่งแวดล้อม เพื่อตอบโจทยการหลุดออกจากกับดักความไม่สมดุลของการพัฒนาระหว่างคนกับสภาพแวดล้อม

โดยกลไกนี้ประกอบด้วย การมุ่งเน้นการใช้พลังงานทดแทน การปรับแนวคิดจากเดิมที่คำนึงถึงความได้เปรียบเรื่องต้นทุน (Cost Advantage) เป็นหลักรวมถึงการคำนึงถึงประโยชน์ที่ได้จากการลดความสูญเสียที่เกิดขึ้น

ทั้งระบบ (Lost Advantage) หัวใจสำคัญอยู่ที่การพัฒนากระบวนการผลิตให้ส่งผลกระทบต่อสิ่งแวดล้อมน้อยที่สุด อันจะเกิดประโยชน์กับประเทศและประชาคมโลกด้วยในเวลาเดียวกัน

ทั้ง ๓ กลไกขับเคลื่อน ประเทศไทย ๔.๐ ถือเป็น การปฏิรูปประเทศไทยไปสู่ความมั่นคงอย่างมั่นคงและยั่งยืน เพื่อให้หลุดพ้นจากกับดักประเทศที่มีรายได้ปานกลาง ซึ่งถือเป็นเปลี่ยนโมเดลเศรษฐกิจจากการพึ่งพาการลงทุนต่างประเทศ มีการลงทุนการวิจัยและพัฒนาตัวเองน้อยมากโดยมุ่งเน้นการพัฒนาการศึกษาคน สร้างการวิจัยและพัฒนา โครงสร้างเศรษฐกิจ ให้ไทยสามารถอยู่ได้ในศตวรรษที่ ๒๑ ซึ่งรัฐบาลต้องกล้าพอที่จะ ถอดกับดักจากการดึงเงินลงทุนต่างประเทศ เอาเทคโนโลยีของต่างชาติมา และต้องยืนอยู่บนขาตัวเองในระดับหนึ่ง

### โดยสรุป ประเทศไทย ๔.๐

กระบวนการพัฒนาประเทศไทยภายใต้แนวคิด ประเทศไทย ๔.๐ เป็นอีกนโยบายหนึ่งที่เป็น การวางรากฐานการพัฒนาประเทศไทยในระยะยาว เป็นจุดเริ่มต้นในการขับเคลื่อนไปสู่การเป็นประเทศที่มั่นคง มั่งคั่ง และยั่งยืน ตามวิสัยทัศน์รัฐบาล เป็นรูปแบบที่มีการผลักดันการปฏิรูปโครงสร้างเศรษฐกิจ การปฏิรูปการวิจัยและการพัฒนา ตลอดจน การปฏิรูปการศึกษาไปพร้อมๆ กัน เป็นการผนึกกำลังของทุกภาคส่วนภายใต้แนวคิด ประชากรรัฐ ที่ผนึกกำลังกับเครือข่ายพันธมิตรทางธุรกิจ การวิจัยพัฒนา และบุคลากรทั้งในประเทศและระดับโลก

หากยังคงยึดความคิดเดิม ๆ ปัญหาของการหลุดพ้นกับดักประเทศรายได้ปานกลางจะไม่สามารถเกิดขึ้นได้เลย ดังจะเห็นได้จากตัวเลขทางเศรษฐกิจตลอด ๕๐ ปีที่ผ่านมา เราในฐานะต้นทุนทรัพยากรมนุษย์ที่สำคัญของประเทศพร้อมแล้วหรือยังต่อการขับเคลื่อนประเทศไทยให้บรรลุตามโมเดลประเทศไทย ๔.๐

### **๑.๓ แผนพัฒนากลุ่มจังหวัด/แผนพัฒนาจังหวัด**

#### **๑.๓.๑ แผนพัฒนากลุ่มจังหวัดภาคเหนือตอนบน ๑ (เชียงใหม่ แม่ฮ่องสอน ลำปาง ลำพูน)**

#### **วิสัยทัศน์**

“ศูนย์กลางการท่องเที่ยว การค้า การลงทุนสู่สากล  
บนพื้นฐานความโดดเด่นวัฒนธรรมล้านนา สังคมน่าอยู่ สิ่งแวดล้อมยั่งยืน”

#### **พันธกิจ**

๑. พัฒนาเพื่อยกระดับอุตสาหกรรมการท่องเที่ยวสู่สากล
๒. เพิ่มขีดความสามารถการแข่งขันด้านการเกษตร การค้า และการลงทุน
๓. เชื่อมโยงอัตลักษณ์ทางวัฒนธรรมและภูมิปัญญาท้องถิ่นเพื่อสร้างคุณค่าทางสังคม และมูลค่าเพิ่มทางเศรษฐกิจ
๔. พัฒนาและอนุรักษ์ทรัพยากรธรรมชาติและสิ่งแวดล้อมเพื่อสนับสนุนการพัฒนาอย่างยั่งยืน
๕. พัฒนาและเชื่อมโยงระบบโครงสร้างพื้นฐานและโลจิสติกส์เพื่อการท่องเที่ยว การค้า การลงทุนระหว่างภูมิภาค

## ประเด็นยุทธศาสตร์

๑. สร้างคุณค่าและความโดดเด่นด้านอุตสาหกรรมการท่องเที่ยวและบริการ
๒. ยกระดับ เชื่อมโยง สร้างเครือข่าย การค้า การลงทุน และการค้าชายแดนเพื่อเพิ่มศักยภาพในการแข่งขัน ทั้งในและต่างประเทศ
๓. พัฒนาเกษตรมูลค่าเพิ่มสู่ตลาดทั้งในและต่างประเทศ
๔. อนุรักษ์ ฟื้นฟูทรัพยากรธรรมชาติและสิ่งแวดล้อมอย่างบูรณาการและมีส่วนร่วม ตอบสนองต่อการพัฒนาและใช้ประโยชน์อย่างยั่งยืนและเป็นธรรม

### ๑.๓.๒ แผนพัฒนาจังหวัด

#### - ยุทธศาสตร์เมืองหัตถนิวัตกรรม สร้างสรรค์ (Creative Craft Innopotis)

สนับสนุนส่งเสริมการใช้ความคิดสร้างสรรค์เพื่อสร้างมูลค่าเพิ่มให้สินค้าหัตถอุตสาหกรรม และนำนวัตกรรม มาใช้พัฒนาสินค้าหัตถอุตสาหกรรมให้มีความสามารถในการแข่งขันและสร้างมูลค่าเพิ่ม

#### - ยุทธศาสตร์เมืองเกษตรสีเขียว (Green Agriculture)

ส่งเสริมสนับสนุนการพัฒนาปัจจัยการผลิตที่เอื้อต่อการผลิตสินค้าเกษตรปลอดภัย อย่างเป็นระบบ ทั้งแหล่งน้ำและที่ดิน รวมทั้งปัจจัยการผลิตอื่น ๆ พัฒนาสมรรถนะเกษตรกรสู่เกษตรกรปราดเปรี๊อง ส่งเสริมการผลิตพืช ผัก ผลไม้ สินค้าเกษตรที่มีความเหมาะสมต่อพื้นที่ พัฒนาสินค้าเกษตรให้ได้รับการรับรองมาตรฐานสินค้าเกษตรปลอดภัย ส่งเสริมการรวมกลุ่มของเกษตรกรสีเขียว และแปลงผลิตสินค้า ตามนโยบายเกษตรแปลงใหญ่ เพื่อรวมกลุ่มการผลิตและเพิ่มศักยภาพทางการตลาด รวมทั้งส่งเสริมการตลาดสินค้าเกษตรปลอดภัย เชิงรุกภายในประเทศและต่างประเทศที่มีศักยภาพ

#### - ยุทธศาสตร์เมืองจุดหมายปลายทางแห่งการท่องเที่ยวเชิงประสบการณ์วัฒนธรรม (Cultural Experience Destination)

ส่งเสริมและพัฒนาการท่องเที่ยว โดยเน้นการท่องเที่ยวเชิงวัฒนธรรม ซึ่งเป็นศักยภาพที่โดดเด่นของพื้นที่ และเชื่อมโยงการท่องเที่ยวเชิงธรรมชาติและเกษตร โดยมีนักท่องเที่ยวทั้งชาวไทยและต่างประเทศที่ต้องการท่องเที่ยวเชิงประสบการณ์ด้านวัฒนธรรม มุ่งเน้นการพัฒนาบุคลากรให้มีความรู้ความสามารถในการวางแผนและจัดการการท่องเที่ยวเชิงประสบการณ์วัฒนธรรมล้านนา พัฒนาโครงสร้างพื้นฐาน สาธารณูปโภค เพื่อการท่องเที่ยวที่สะดวกปลอดภัย พัฒนาแผนการประชาสัมพันธ์กิจกรรมการท่องเที่ยวตามปฏิทินงานที่สำคัญในรอบปี ส่งเสริมและพัฒนาชุมชนท่องเที่ยวเชิงวิถีชีวิตและวัฒนธรรม รองรับการท่องเที่ยวแบบพำนักรักษาแบบระยะสั้นและระยะยาว ส่งเสริมและพัฒนากิจกรรมการท่องเที่ยวเพื่อสร้างประสบการณ์ที่ประทับใจแก่นักท่องเที่ยวและผู้เยี่ยมเยียน และเชื่อมโยงการตลาดเชิงรุกร่วมกับ ททท.

- ยุทธศาสตร์การพัฒนาสู่เมืองแห่งคุณภาพชีวิต (Quality of Life)

เป็นการปลูกจิตสำนึกรักบ้านและชุมชน ตามแนวทางปรัชญาเศรษฐกิจพอเพียง โดยการสร้างโอกาสและพัฒนาคุณภาพชีวิตในทุกกลุ่มวัย ตลอดจนเสริมสร้างความมั่นคง ปลอดภัยในชีวิตและทรัพย์สินของประชาชน นำไปสู่การพัฒนาสังคมน่าอยู่ สู้ความยั่งยืน

- ยุทธศาสตร์การพัฒนาสู่เมืองนิเวศน์ (Eco- town)

เป็นการอนุรักษ์ฟื้นฟู และการใช้ประโยชน์จากทรัพยากรธรรมชาติอย่างมีคุณค่า โดยเพิ่มขีดความสามารถและศักยภาพชุมชนให้เข้มแข็งในการดูแลรักษาคุณภาพสิ่งแวดล้อม เพื่อให้เกิดการบริหารจัดการอย่างยั่งยืนต่อไป

**๑.๔ ยุทธศาสตร์การพัฒนาขององค์กรปกครองส่วนท้องถิ่นในเขตจังหวัด**

**ประเด็นยุทธศาสตร์ที่ ๑ การพัฒนาและเพิ่มขีดความสามารถประชาชนบนรากฐานทุนทางวัฒนธรรมชุมชน มีแนวทางการพัฒนา ดังนี้**

๑. พัฒนาศักยภาพบุคลากร อปท./ชุมชน และประชาชนท้องถิ่นในการจัดการตนเอง
๒. พัฒนาเพิ่มขีดความสามารถในการแข่งขันของประชาชน
๓. เสริมพลังและสร้างโอกาสความเท่าเทียมในสังคม
๔. ท้องถิ่นธรรมาภิบาล การบริหารจัดการและการมีส่วนร่วม

**ประเด็นยุทธศาสตร์ที่ ๒ การพัฒนาภูมินิเวศวัฒนธรรมและอารยสถาปัตยกรรม มีแนวทางการพัฒนาดังนี้**

๑. พัฒนาโครงสร้างพื้นฐานที่สอดคล้องกับภูมิสถาปัตยกรรม
๒. พัฒนาภูมิทัศน์ อาคาร สถานที่ บนพื้นฐานภูมินิเวศวัฒนธรรม
๓. พัฒนาให้เป็นเมืองสีเขียว และเป็นมิตรต่อสิ่งแวดล้อม
๔. พัฒนาผังเมืองบนพื้นฐานภูมินิเวศวัฒนธรรม

**ประเด็นยุทธศาสตร์ที่ ๓ การพัฒนาเมืองวัฒนธรรม สู่เศรษฐกิจชุมชนสร้างสรรค์ มีแนวทางการพัฒนาดังนี้**

๑. สร้างคุณค่าภูมิปัญญาท้องถิ่น ทุนทางวัฒนธรรมชุมชน เพื่อเพิ่มมูลค่าทางเศรษฐกิจชุมชน
๒. สร้างแบรนด์วัฒนธรรม ทำการตลาด สร้างภาพลักษณ์สู่สากล
๓. ส่งเสริมการพัฒนาโครงสร้างพื้นฐานทางการค้า และระบบฐานข้อมูล
๔. ศูนย์กลางทางการท่องเที่ยวเชิงนิเวศวัฒนธรรม

## ๒. ยุทธศาสตร์ขององค์กรปกครองส่วนท้องถิ่น

### ๒.๑ วิสัยทัศน์

“ เทศบาลตำบลป่าซาง มุ่งมั่นพัฒนา ให้ประชาชนมีความสุขที่ยั่งยืน ”

### ๒.๒ ยุทธศาสตร์

ยุทธศาสตร์ที่ ๑ การพัฒนา ด้านโครงสร้างพื้นฐาน สาธารณูปโภค สาธารณูปการ

ยุทธศาสตร์ที่ ๒ การพัฒนาด้านเศรษฐกิจ และการท่องเที่ยว

ยุทธศาสตร์ที่ ๓ การพัฒนาด้านสังคม วัฒนธรรมและคุณภาพชีวิต

ยุทธศาสตร์ที่ ๔ การพัฒนาด้านทรัพยากรธรรมชาติและสิ่งแวดล้อม

ยุทธศาสตร์ที่ ๕ การพัฒนาด้านการศึกษา และการกีฬา

ยุทธศาสตร์ที่ ๖ การพัฒนาด้านระบบสาธารณสุข

ยุทธศาสตร์ที่ ๗ การพัฒนาด้านการเมือง-การบริหาร

### ๒.๓ เป้าประสงค์

๑.ระบบสาธารณสุขโปโภคและสาธารณูปการได้มาตรฐานและเพียงพอต่อความต้องการของประชาชน และเมืองในอนาคต

๒.ส่งเสริมและพัฒนาอาชีพเกษตรและหัตถกรรมให้มีรายได้เพิ่มขึ้นและเพียงพอ/ส่งเสริมและอนุรักษ์ บำรุงศิลปวัฒนธรรมประเพณีและภูมิปัญญาท้องถิ่นให้คงอยู่ตลอดไป

๓. ส่งเสริมให้ประชาชนมีคุณภาพชีวิตที่ดีขึ้น

๔. ส่งเสริมให้มีการอนุรักษ์และจัดการทรัพยากรธรรมชาติและสิ่งแวดล้อม

๕. ส่งเสริมให้ประชาชนมีคุณภาพชีวิตที่ดีขึ้นได้รับการพัฒนาด้านการศึกษา และด้านกีฬาอย่างทั่วถึง

๖. ส่งเสริมให้ประชาชนมีคุณภาพชีวิตที่ดีขึ้นด้านสุขภาพกายและสุขภาพจิต สุขอนามัยในหมู่บ้าน

๗. การบริหารงานขององค์กรตามหลักธรรมาภิบาล และบุคลากรมีคุณภาพ

### ๒.๔ ตัวชี้วัด

๑. จำนวนสาธารณูปโภค สาธารณูปการ ที่ได้มาตรฐานเพิ่มขึ้น

๒. จำนวนกิจกรรมที่ได้ดำเนินงาน

๓. ประชาชนเข้าร่วมกิจกรรมและมีคุณภาพชีวิตที่ดีขึ้น

๔. ประชาชนร่วมอนุรักษ์และจัดการทรัพยากรธรรมชาติ

๕. ประชาชนได้รับการพัฒนาด้านการศึกษา และด้านกีฬาอย่างทั่วถึง

๗. ประชาชนมีสุขภาพที่ดีขึ้น

๖.ประชาชนในการมีส่วนร่วมในการบริหารงานกับ อปท.

## ๒.๕ ค่าเป้าหมาย

๑. ระบบสาธารณสุขโรคและสาธารณสุขการได้มาตรฐานและเพียงพอต่อความต้องการของประชาชน และเมืองในอนาคต
๒. ส่งเสริมและพัฒนาอาชีพเกษตรและหัตถกรรมให้มีรายได้เพิ่มขึ้นและเพียงพอ/ส่งเสริมและอนุรักษ์ บำรุงศิลปวัฒนธรรมประเพณีและภูมิปัญญาท้องถิ่นให้คงอยู่ตลอดไป
๓. ส่งเสริมให้ประชาชนมีคุณภาพชีวิตที่ดีขึ้น
๔. ส่งเสริมให้มีการอนุรักษ์และจัดการทรัพยากรธรรมชาติและสิ่งแวดล้อม
๕. ประชาชนได้รับการพัฒนาด้านการศึกษา และด้านกีฬาอย่างทั่วถึง
๖. ประชาชนมีสุขภาพที่ดีขึ้น
๗. การบริหารงานขององค์กรตามหลักธรรมาภิบาล และบุคลากรมีคุณภาพ

## ๒.๖ กลยุทธ์

- ๑) ส่งเสริมสนับสนุนการวางระบบการพัฒนาด้านโครงสร้างพื้นฐานให้สอดคล้องกับความต้องการจำเป็นและความต้องการของประชาชน
- ๒) ขุดลอกคูคลอง จัดสร้างแหล่งน้ำและเก็บกักน้ำเพื่อการเกษตร เพื่อการอุปโภคและบริโภค รวมทั้งวางโครงการเพื่อแก้ไขปัญหา น้ำท่วมและน้ำแล้ง
- ๓) ส่งเสริมให้เกิดเกษตรอุตสาหกรรม ลดต้นทุน เพิ่มมูลค่าผลผลิตทางการเกษตร ปรับปรุงผลิตผลให้มีคุณภาพ
- ๔) พัฒนาฟื้นฟูและส่งเสริมกิจกรรมด้านศาสนา ศิลปวัฒนธรรมและประเพณีของชุมชนท้องถิ่น โดยการอนุรักษ์สืบสานต่อและเชื่อมโยงสู่กิจกรรมการท่องเที่ยว
- ๕) ส่งเสริมชุมชนให้เข้มแข็ง พัฒนาบทบาทของผู้นำชุมชน คณะกรรมการหมู่บ้านและชุมชนให้พัฒนาบทบาทและคุณภาพชีวิตของเด็ก เยาวชน สตรี ผู้สูงอายุ ผู้พิการ ผู้ด้อยโอกาส ประชาชน และคุ้มครองสิทธิเสรีภาพของประชาชน พัฒนาคุณภาพและศักยภาพตามความสามารถของแรงงานในท้องถิ่น
- ๖) ป้องกันและแก้ไขปัญหาการเสพ การผลิตและการจำหน่ายยาเสพติดในทุกระดับ
- ๗) พัฒนาฟื้นฟูและอนุรักษ์ธรรมชาติ สิ่งแวดล้อม แหล่งน้ำ แม่น้ำลำคลองและป่าไม้ให้มีความอุดมสมบูรณ์ สร้างจิตสำนึกเพื่อป้องกันและแก้ไขปัญหา มลพิษและปัญหาสิ่งแวดล้อมของชุมชน จัดทำระบบกำจัดขยะรวม และจัดการขยะมูลฝอยและสิ่งปฏิกูล
- ๘) ส่งเสริมและพัฒนาระบบการศึกษา บุคลากรด้านการศึกษา ครู นักเรียน ให้เป็นผู้มี คุณภาพ มีทักษะและศักยภาพตามมาตรฐานสากล รองรับประชาคมอาเซียน
- ๙) ส่งเสริมการออกกำลังกายเพื่อสุขภาพ
- ๑๐) ส่งเสริมสุขภาพและอนามัยของประชาชนในทุกระดับ ให้มีสุขภาพแข็งแรง
- ๑๑) ดำเนินงานตามแผนการป้องกันและบรรเทาสาธารณภัยต่างๆ
- ๑๒) เพิ่มประสิทธิภาพในการปฏิบัติราชการ



### ๒.๗ จุดยืนทางยุทธศาสตร์

- ๑) การพัฒนาชุมชนให้น่าอยู่มีความเข้มแข็ง โดยได้รับบริการสาธารณะด้านโครงสร้างพื้นฐานที่จำเป็นเพื่อรองรับการขยายตัวของชุมชนและเศรษฐกิจ
- ๒) การพัฒนาระบบการศึกษาและส่งเสริมศิลปวัฒนธรรมท้องถิ่น
- ๓) ส่งเสริมและพัฒนาศักยภาพคนและความเข้มแข็งของชุมชนในการพึ่งตนเอง
- ๔) การกำจัดขยะมูลฝอย สิ่งปฏิกูลและมลภาวะสิ่งแวดล้อมที่มีอย่างยั่งยืน
- ๕) การพัฒนาระบบการบริหารจัดการภาครัฐที่ดีและมีส่วนร่วมจากทุกภาคส่วน

### ๒.๘ ความเชื่อมโยงของยุทธศาสตร์ในภาพรวม

การจัดทำแผนพัฒนาท้องถิ่นสี่ปีของเทศบาลมีความเชื่อมโยงของยุทธศาสตร์ในภาพรวม ดังนี้

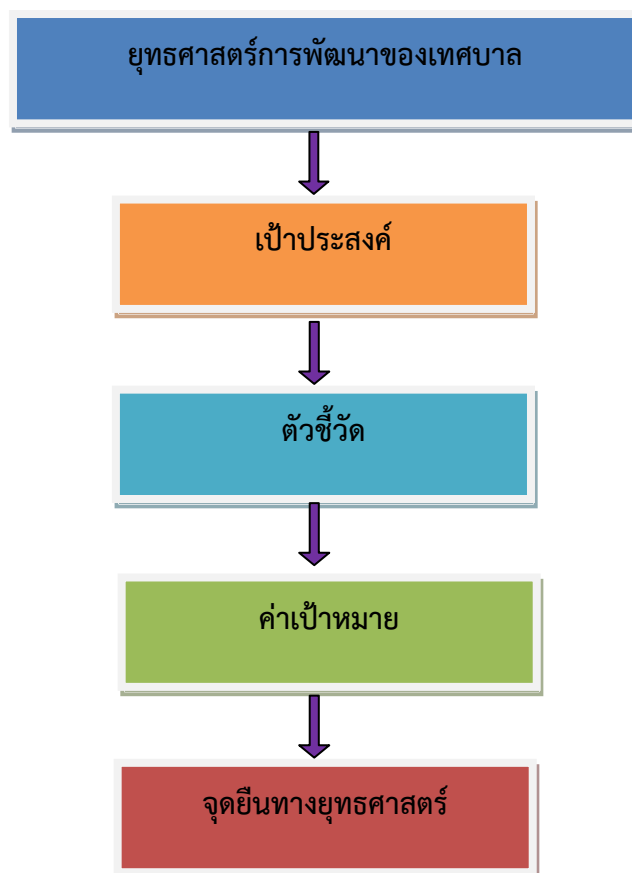

## ๓. การวิเคราะห์เพื่อพัฒนาท้องถิ่น

## ๓.๑ การวิเคราะห์กรอบการจัดทำยุทธศาสตร์ขององค์กรปกครองส่วนท้องถิ่น

## ตารางการวิเคราะห์ปัจจัยภายในของเทศบาลตำบลป่าซาง

| ปัจจัยภายใน<br>(Internal Factors)                 | จุดแข็ง<br>(Strength)   | จุดอ่อน<br>(Weakness)  |
|---|---|--|
| 1. โครงสร้างพื้นฐาน<br>สาธารณูปโภค<br>สาธารณูปการ | <ul style="list-style-type: none"> <li>- มีการคมนาคมสายหลักเชื่อมโยงสามสาย คือทางหลวงแผ่นดินหมายเลข 106 ทางหลวงจังหวัดหมายเลข 1032 และ 1156</li> <li>- ถนน คสม./คสล. ครอบคลุมเกือบทุกพื้นที่</li> <li>- มีประปาหมู่บ้านทุกหมู่บ้านและประปาภูมิภาค</li> <li>- ทุกบ้านเรือนมีไฟฟ้าใช้</li> <li>- ไฟฟ้าสาธารณะเกือบทุกสาย</li> <li>- มีแหล่งน้ำที่เพียงพอ</li> <li>- มีโทรศัพท์สาธารณะและคลื่นโทรคมนาคมอย่างทั่วถึง</li> <li>- มีพนักงานดับเพลิงที่มีความสามารถป้องกันความเสียหายจากอุทกภัย</li> </ul> | <ul style="list-style-type: none"> <li>- การให้บริการด้านการขนส่งสาธารณะ ยังครอบคลุมไม่ทั่วถึงทางหลวงจังหวัดหมายเลข 1032</li> <li>- ถนน คสม./คสล. บางสายขาดท่อระบายน้ำ</li> <li>- การคมนาคมถนน สะพานบางสายยังคับแคบ ไม่สะดวกเท่าที่ควร</li> <li>- การจัดการแหล่งน้ำยังไม่ดีพอและเพียงพอต่อความต้องการของชุมชนและการขยายตัวของชุมชน</li> <li>- น้ำบาดาลมีฟลูออไรด์มาก</li> <li>- ไฟฟ้าสาธารณะ(ไฟกิ่ง) ยังไม่ครอบคลุมทุกพื้นที่โดยเฉพาะถนนตัดใหม่</li> </ul> |

| ปัจจัยภายใน<br>(Internal Factors)             | จุดแข็ง<br>(Strength)  | จุดอ่อน<br>(Weakness)   |
|---|--|---|
| <p><b>2. ด้านเศรษฐกิจและการท่องเที่ยว</b></p> | <ul style="list-style-type: none"> <li>- เป็นฐานการผลิตพืชเศรษฐกิจที่สำคัญโดยเฉพาะอย่างยิ่ง ลำไย ข้าว กระจ่าง</li> <li>- มีการอุดหนุนกลุ่มอาชีพชุมชน</li> <li>- มีแหล่งท่องเที่ยวทางวัฒนธรรม คือ เมืองเก่าเวฬุคาม/วัด</li> <li>- เป็นอุตสาหกรรมในครัวเรือน ฐานการผลิตด้านหัตถกรรมที่สำคัญโดยเฉพาะอย่างยิ่งหัตถกรรมผ้าทอ ผ้าบาติก จักรสาน</li> <li>- เป็นแหล่งชุมชนและแหล่งเศรษฐกิจของอำเภอป่าซาง</li> <li>- การคมนาคมขนส่ง สะดวก รวดเร็ว</li> </ul>        | <ul style="list-style-type: none"> <li>- พืชผลทางการเกษตรราคาตกต่ำ</li> <li>- ผลผลิตทางการเกษตรขาดการบริหารจัดการทางการตลาดอย่างเป็นระบบ</li> <li>- ขาดตลาดกลางการเกษตร</li> <li>- ผู้ประกอบการรายย่อย วิสาหกิจชุมชนขาดความรู้ด้านการผลิต การตลาดสู่มาตรฐานสากล และไม่นิยมสร้างมูลค่าเพิ่ม</li> <li>- กลุ่มอาชีพขาดความเข้มแข็งและยั่งยืน</li> <li>- ไม่มีตลาดรองรับสินค้าพื้นเมืองที่แน่นอน</li> <li>- งบประมาณไม่เพียงพอในการขุดค้นฟื้นฟูโบราณสถาน เวฬุคาม</li> <li>- การประชาสัมพันธ์ด้านการท่องเที่ยวยังไม่ทั่วถึง</li> </ul> |
| <p><b>3. ด้านสังคมและวัฒนธรรม</b></p>         | <ul style="list-style-type: none"> <li>- มีความโดดเด่นด้านวัฒนธรรม ประเพณีเก่าแก่ ประชาชนมีวิถีชีวิตความเป็นอยู่ที่เรียบง่าย สงบสุข น่าอยู่น่าอาศัย</li> <li>- มีวัฒนธรรม ประเพณีและภูมิปัญญาท้องถิ่นที่มีค่า</li> <li>- เป็นเมืองเก่าเวฬุคาม และ ศิลปวัฒนธรรม ภูมิปัญญาท้องถิ่น</li> <li>- ชมรมผู้สูงอายุเข้มแข็งขึ้น</li> <li>- ประชาชนให้ความสำคัญต่อผู้สูงอายุ เด็ก คนพิการและกลุ่มผู้ติดเชื้อเอชไอวี</li> <li>- เป็นสังคมกึ่งเมืองกึ่งชนบท</li> </ul> | <ul style="list-style-type: none"> <li>- จำนวนผู้สูงอายุ ผู้ด้อยโอกาส คนพิการ เพิ่มขึ้น</li> <li>- ประชาชนขาดความรู้และโอกาส การเข้าถึงฐานความรู้ทางด้านเทคโนโลยีสารสนเทศที่เอื้อต่อการพัฒนาต่าง ๆ</li> <li>- ประชาชนไม่ค่อยให้ความสนใจด้านศิลปวัฒนธรรม เอกลักษณ์เมืองเก่าเวฬุคาม เท่าที่ควร</li> <li>- งบประมาณในการบริหารจัดการมีจำนวนจำกัด</li> <li>- ควรส่งเสริมให้ประชาชนในสังคมเมืองมีคุณธรรม จริยธรรม และมีส่วนร่วมในกิจกรรมคนท้องถิ่นของเทศบาลมากขึ้น</li> </ul>  |

| ปัจจัยภายใน<br>(Internal Factors)               | จุดแข็ง<br>(Strength)  | จุดอ่อน<br>(Weakness)   |
|---|--|---|
| <p><b>4. ทรัพยากรธรรมชาติและสิ่งแวดล้อม</b></p> | <ul style="list-style-type: none"> <li>- ประชาชนมีความตระหนักถึงความสำคัญต่อการจัดการทรัพยากรธรรมชาติและสิ่งแวดล้อม</li> <li>- เทศบาลให้ความสำคัญต่อการจัดการทรัพยากรธรรมชาติและสิ่งแวดล้อม</li> <li>- มีสภาพแวดล้อมที่ดี มีแม่น้ำไหลผ่าน 3 สาย คือ แม่น้ำปิง, แม่น้ำทา และแม่น้ำกวัง</li> <li>- มีการศึกษาและออกแบบระบบบำบัดน้ำเสียรวมและเตรียมการเพื่อรองรับการขยายตัวของชุมชนเมืองในอนาคต</li> <li>- มีบ่อขยะรองรับขยะมูลฝอยในพื้นที่ไม่เพียงพอ</li> </ul>                        | <ul style="list-style-type: none"> <li>- ขาดระบบการจัดการทรัพยากรธรรมชาติในชุมชนที่ดี</li> <li>- ใช้งบประมาณในการบริหารจัดการเกี่ยวกับสิ่งแวดล้อมจำนวนมาก</li> <li>- ประชาชนที่มีความรู้ ความเข้าใจเรื่องการจัดการสิ่งแวดล้อมมีน้อย</li> <li>- ไม่มีพื้นที่สาธารณะในการจัดทำสวนสาธารณะเพื่อส่งเสริมสุขภาพประชาชนและสิ่งแวดล้อม</li> <li>- ขาดระบบการคัดแยกขยะที่ดี</li> </ul> |
| <p><b>5. ด้านการศึกษาและการกีฬา</b></p>         | <ul style="list-style-type: none"> <li>- ประชาชนให้ความสำคัญกับการศึกษาและการกีฬามากขึ้น</li> <li>- เทศบาลมีการส่งเสริมด้านการศึกษาและกีฬาเป็นอย่างดี</li> <li>- มีสนามกีฬาขนาดใหญ่ในเขตเทศบาล</li> <li>- มีชมรมกีฬาพนักงานลูกจ้างและประชาชนของเทศบาล</li> <li>- มีศูนย์พัฒนาเด็กเล็กฯ ของเทศบาล</li> <li>- มีการอุดหนุนสถานศึกษาในการจัดการเรียนการสอน</li> <li>- มีศูนย์ส่งเสริมการเรียนรู้เทคโนโลยีของชุมชน</li> <li>- มีห้องสมุดเทศบาลตำบลป่าซางและแหล่งเรียนรู้ชุมชน</li> </ul> | <ul style="list-style-type: none"> <li>- สถานที่และอุปกรณ์กีฬาไม่เพียงพอต่อความต้องการของประชาชนและชุมชน</li> <li>- สนามกีฬายังไม่มีสนาม อุปกรณ์กีฬาและอัตรากำลังที่ได้มาตรฐาน</li> <li>- ชุมชนต้องการที่อ่านหนังสือพิมพ์ประจำหมู่บ้านและที่ทำการชุมชนเพื่อเป็นแหล่งเรียนรู้หมู่บ้าน/ชุมชน</li> </ul>   |

| ปัจจัยภายใน<br>(Internal Factors) | จุดแข็ง<br>(Strength)  | จุดอ่อน<br>(Weakness)  |
|-----------------------------------|--|--|
| 6. ด้านสาธารณสุข                  | <ul style="list-style-type: none"> <li>- ประชาชนส่วนใหญ่มีสุขภาพกายและจิตที่ดี</li> <li>- ไม่มีโรคระบาดในเขตเทศบาล</li> <li>- มีการระงับและป้องกันโรคติดต่ออย่างทันที่</li> <li>- ประชาชนให้ความสำคัญต่อเรื่องสุขภาพ อนามัยมากขึ้น</li> <li>- มีการอุดหนุนงบประมาณหน่วยงานสาธารณสุขในเขตเทศบาล</li> <li>- มีบุคลากรที่มีความรู้ด้านสาธารณสุขของเทศบาล</li> <li>- มีการจัดตั้งหน่วยแพทย์ฉุกเฉินของเทศบาลในการบริการประชาชน</li> </ul> | <ul style="list-style-type: none"> <li>- มีบุคลากรด้านสาธารณสุขน้อย</li> <li>- งบประมาณมีจำนวนจำกัด</li> </ul>   |
| 7. ด้านการเมือง – การบริหาร       | <ul style="list-style-type: none"> <li>- ประชาชนเข้ามามีส่วนร่วมในการบริหารงานมากขึ้น</li> <li>- ประชาชนให้ความสำคัญต่อการเมือง ระบอบประชาธิปไตย</li> <li>- ไม่มีคดีอาชญากรรมร้ายแรงเกิดขึ้นในชุมชน</li> <li>- ปัญหายาเสพติดลดลง</li> <li>- มีระบบการตรวจสอบการทุจริตและประพฤติมิชอบของเจ้าหน้าที่</li> <li>- มีศูนย์บริการประชาชนรับเรื่องราวร้องทุกข์</li> </ul>   | <ul style="list-style-type: none"> <li>- การประชาสัมพันธ์เผยแพร่ กิจการของเทศบาล</li> <li>- ประชาชนบางส่วนขาดความรู้ความเข้าใจเกี่ยวกับกิจการของเทศบาล</li> <li>- ระเบียบ/กฎหมาย ที่เกี่ยวข้องในปัจจุบัน ทำให้การบริหารงานมีข้อจำกัดเพิ่มขึ้น</li> </ul> |

## ๓.๒ การประเมินสถานการณ์สภาพแวดล้อมภายนอกที่เกี่ยวข้อง

## ตารางการวิเคราะห์ปัจจัยภายนอกของเทศบาลตำบลป่าซาง

| ปัจจัยภายนอก<br>(External Factors) | โอกาส<br>(Opportunity)  | อุปสรรค<br>(Threat)   |
|------------------------------------|---|---|
| 1. การเมือง                        | <ul style="list-style-type: none"> <li>- มีการแข่งขันทางการเมืองไม่มาก ไม่มี ความขัดแย้งเรื่องผลประโยชน์ในท้องถิ่น</li> </ul>   | <ul style="list-style-type: none"> <li>- การเมืองระดับชาติไม่มีเสถียร ภาพ ส่งผลต่อการเมืองท้องถิ่น</li> </ul>   |
| 2. เศรษฐกิจ                        | <ul style="list-style-type: none"> <li>- ผลผลิตลำไยซึ่งเป็นพืชเศรษฐกิจ หลักที่ สำคัญและสร้างรายได้ให้กับ เกษตรกร เป็นอย่างมากมีโอกาสสูงที่จะขยายตลาด ไปยังต่างประเทศ</li> <li>- ตลาดรองรับพืชเศรษฐกิจมีการขยายตัว เพิ่มขึ้นจากการทำ FTA</li> <li>- มีเสรีทางการค้าเพิ่มขึ้น ทำให้เราต้องเร่ง พัฒนาสินค้าและบริการให้มีประสิทธิ ภาพ สามารถแข่งขันกับต่างประเทศได้</li> </ul> | <ul style="list-style-type: none"> <li>- มีการขยายพื้นที่ปลูกลำไยไปในหลาย จังหวัด รวมทั้งประเทศจีน ที่เป็น คู่แข่งทางการค้าลำไย</li> <li>- ผลกระทบจากการเปิดเสรีทางการค้า (FTA) และการค้า (WTO) ของจีน ส่ง ผล กระทบ ต่อ พืช เศรษฐกิจ โดยเฉพาะ กระเทียม หอมแดง</li> <li>- เศรษฐกิจภายในไม่สามารถควบคุมได้</li> <li>- ระบบเศรษฐกิจขึ้นอยู่กับการเมืองมาก เกินไป</li> <li>- รายได้เท่าเดิมแต่สินค้าและบริการมี ราคาแพงขึ้นส่งผลให้การออมลดลง</li> <li>- พืชผลทางการเกษตรมีราคาตกต่ำ เนื่องจากมีคู่แข่งมากขึ้น เช่น ลำไย</li> </ul> |

| ปัจจัยภายนอก<br>(External Factors) | โอกาส<br>(Opportunity)  | อุปสรรค<br>(Threat)   |
|------------------------------------|---|---|
| 3. สังคม                           | <ul style="list-style-type: none"> <li>- เป็นสังคมแห่งการเรียนรู้ และข้อมูลข่าวสารที่เปิดกว้าง</li> <li>- สังคมมีความเอื้ออาทร ดูแลคนในครอบครัว ผู้สูงอายุ</li> <li>- ประชาชนในสังคมส่วนใหญ่มีความรู้ความสามารถ</li> </ul>  | <ul style="list-style-type: none"> <li>- ปัญหาโรคเอดส์อยู่ในระดับสูงการแพร่ระบาดของยาเสพติดมีประชากรวัยฟุ้งเฟ้อสูงเป็นข้อจำกัด ด้านการพัฒนา</li> <li>- เป็นสังคมแห่งการแข่งขันในทุก ๆ ด้าน ทำให้ขาดความรักความอบอุ่นในครอบครัว</li> <li>- ปัญหายาเสพติดยังไม่หมดสิ้นไป</li> <li>- ประชาชนส่วนใหญ่ยังขาดคุณธรรมจริยธรรม</li> </ul> |
| 4. นโยบายรัฐบาล/<br>กฎหมาย         | <ul style="list-style-type: none"> <li>- นโยบายการพัฒนาของรัฐบาล แก้ไขวิกฤติทางการเมืองและการบริหาร ยึดปรัชญาเศรษฐกิจพอเพียง สร้างความเข้มแข็งให้กับสังคมบนพื้นฐานของคุณธรรม ส่งเสริมผลประโยชน์ของชาติ เสริมสร้างความเข้าใจและความเชื่อมั่นของประชาคมระหว่างประเทศ และสร้างความเข้มแข็งและพัฒนาศักยภาพของกองทัพ</li> <li>- บริหารงานโดยเน้นหลักคุณธรรม โปร่งใส สุจริต และหลักปรัชญาเศรษฐกิจพอเพียง มีความสมานฉันท์สามารถป้องกัน บรรเทาและแก้ไขปัญหาที่สำคัญของชาติ โดยน้อมนำแนวทางพระราชทาน “เข้าใจ เข้าถึง พัฒนา”</li> </ul> | <ul style="list-style-type: none"> <li>- ภารกิจถ่ายโอนยังไม่ประสบความสำเร็จเท่าที่ควร ติดขัดที่วิธีการกระบวนการทำงาน</li> <li>- ระเบียบ วิธีปฏิบัติงานเปลี่ยนแปลง ไม่ชัดเจน</li> <li>- กฎหมายบางฉบับเป็นอุปสรรคต่อการกระจายอำนาจแก่ท้องถิ่น</li> </ul>  |

| ปัจจัยภายนอก<br>(External Factors) | โอกาส<br>(Opportunity)   | อุปสรรค<br>(Threat)  |
|------------------------------------|--|--|
| 5. เทคโนโลยี                       | <ul style="list-style-type: none"> <li>- มีการส่งเสริมทางด้านเทคโนโลยีสารสนเทศอย่างเท่าเทียมและทั่วถึง</li> <li>- มีการจัดตั้ง IT CITY เป็นประโยชน์ต่อการพัฒนาทางการเรียนรู้สำหรับเด็กและเยาวชน</li> <li>- มีความรู้ ความเข้าใจและเท่าทันเหตุการณ์โลก</li> <li>- การทำงาน ปฏิบัติหน้าที่ได้อย่างรวดเร็วและมีประสิทธิภาพ</li> </ul> | <ul style="list-style-type: none"> <li>- ประชาชนทั่วไปยังขาดความรู้ ความเข้าใจถึงฐานความรู้ด้านเทคโนโลยีสารสนเทศที่เอื้อต่อการพัฒนาในด้านต่างๆ</li> <li>- ค่าใช้จ่ายในการบริหารจัดการด้านเทคโนโลยีสูง</li> </ul> |



๓.๓ ความเชื่อมโยงยุทธศาสตร์การพัฒนาจังหวัดกับยุทธศาสตร์การพัฒนาขององค์กรปกครองส่วนท้องถิ่น

แบบ ยท.๐๑

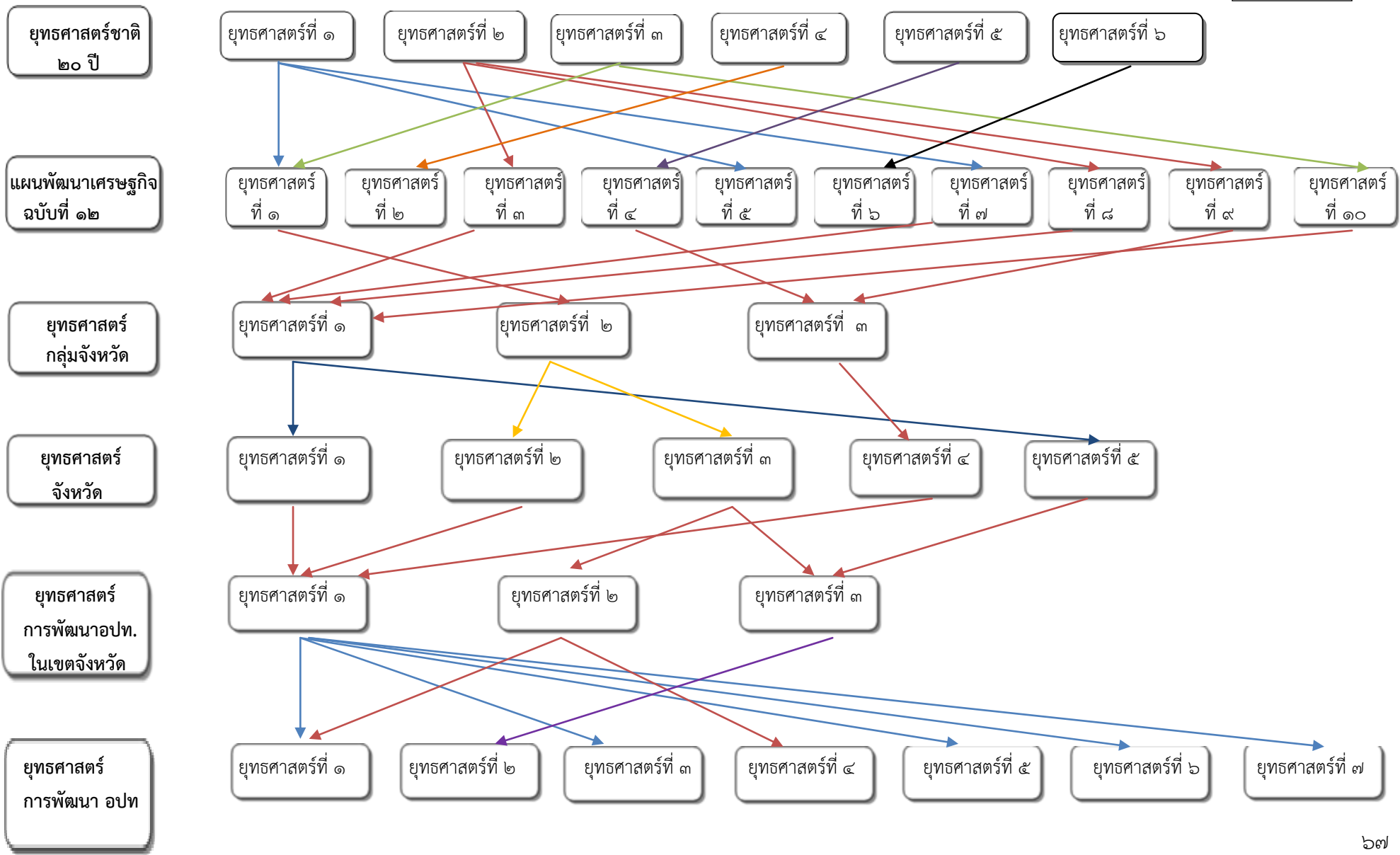

ยุทธศาสตร์  
การพัฒนา  
อปท

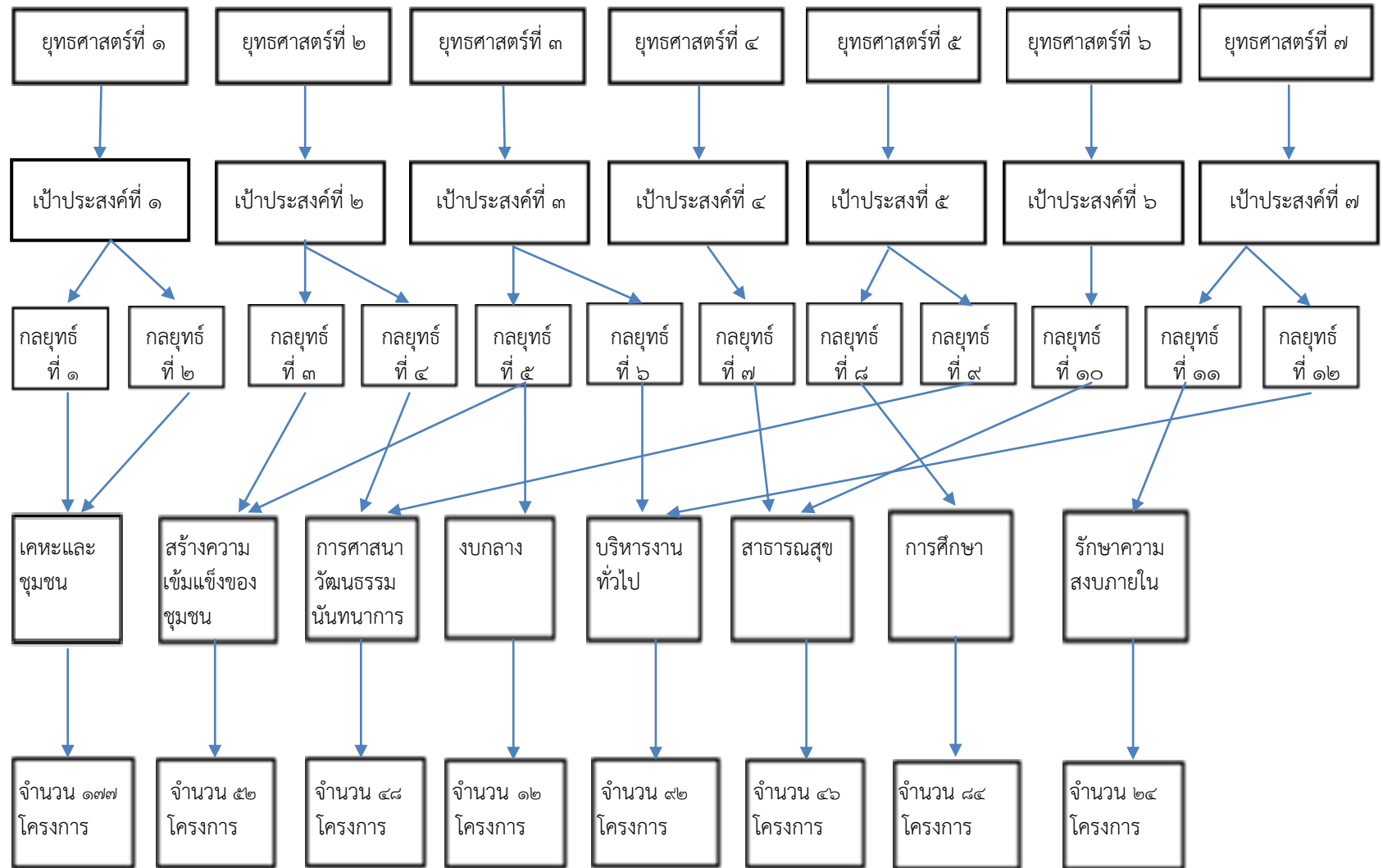

แผนงาน

ผลผลิต/  
โครงการ

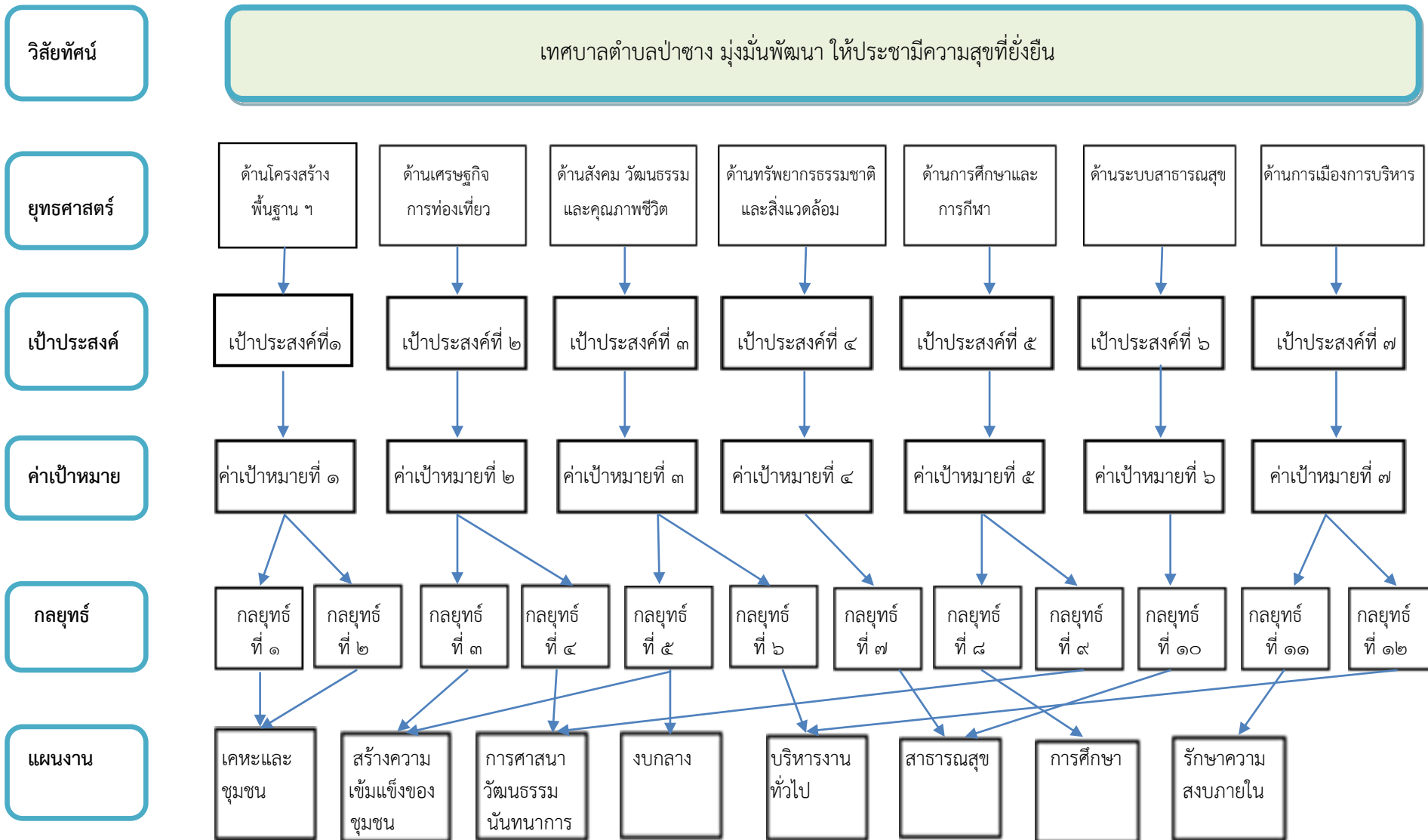

## 3.5 รายละเอียดยุทธศาสตร์

| ความเชื่อมโยง<br>กับยุทธศาสตร์<br>จังหวัด  | ยุทธศาสตร์<br>อปท.ในเขต<br>จังหวัด  | ยุทธศาสตร์<br>อปท.   | เป้าประสงค์  | ตัวชี้วัดผลผลิต/โครงการ                                    | ค่าเป้าหมาย |      |      |      | ความก้าวหน้า<br>ของเป้าหมาย | กลยุทธ์  | ผลผลิต/โครงการ  | หน่วยงาน<br>รับผิดชอบหลัก                   | หน่วยสนับสนุน  |
|--|---|--|--|--|-------------|------|------|------|-----------------------------|--|---|---|--|
|  |   |  |  |  | 2561        | 2562 | 2563 | 2564 |                             |  |   |   |  |
| ยุทธศาสตร์ ที่ 1<br>ยุทธศาสตร์เมือง<br>หัตถ นวัตกรรม<br>สร้างสรรค์   | ยุทธศาสตร์ ที่ 2<br>การพัฒนาภูมิ<br>นิเวศวัฒนธรรม<br>และอารย-<br>สถาปัตย์                               | ยุทธศาสตร์ ที่ 1<br>ด้านโครงสร้าง<br>พื้นฐาน<br>สาธารณูปโภค<br>สาธารณูปการ | ระบบสาธารณูปโภค<br>และสาธารณูปการได้<br>มาตรฐานและเพียงพอ<br>ต่อความต้องการของ<br>ประชาชน และเมืองใน<br>อนาคต  | จำนวนสาธารณูปโภค<br>สาธารณูปการ ที่ได้<br>มาตรฐานเพิ่มขึ้น | 39          | 53   | 41   | 42   | 175                         | 1) ส่งเสริมสนับสนุนการวางระบบการ<br>พัฒนาด้านโครงสร้างพื้นฐานให้<br>สอดคล้องกับความจำเป็นและความ<br>ต้องการของประชาชน<br>2) ขุดลอกคูคลอง จัดสร้างแหล่งน้ำและ<br>เก็บกักน้ำเพื่อการเกษตร เพื่อการ<br>อุปโภคและ บริโภค รวมทั้งวางโครงการ<br>เพื่อแก้ไขปัญหาท่วมและน้ำแล้งกล<br>ยุทธศาสตร์พัฒนาด้านโครงสร้างพื้นฐาน   | โครงการโครงสร้าง<br>พื้นฐาน สาธารณูปโภค<br>สาธารณูปการ  | กองช่าง                                     | อบจ.ลำพูน ,<br>อำเภอป่าซาง<br>,จังหวัดลำพูน,<br>กรมส่งเสริม<br>การปกครอง<br>ท้องถิ่น |
| ยุทธศาสตร์ ที่ 3<br>ยุทธศาสตร์เมือง<br>จุดหมาย<br>ปลายทางแห่ง<br>การท่องเที่ยวเชิง<br>ประสบการณ์<br>วัฒนธรรม | ยุทธศาสตร์ ที่ 3<br>การพัฒนาเมือง<br>วัฒนธรรม สู่<br>เศรษฐกิจชุมชน<br>สร้างสรรค์                        | ยุทธศาสตร์ ที่ 2<br>การพัฒนาด้าน<br>เศรษฐกิจ และ<br>การท่องเที่ยว          | ส่งเสริมและพัฒนา<br>อาชีพเกษตรและ<br>หัตถกรรมให้มีรายได้<br>เพิ่มขึ้นและเพียงพอ/<br>ส่งเสริมและอนุรักษ์<br>บำรุงศิลปวัฒนธรรม<br>ประเพณีและภูมิ<br>ปัญญาท้องถิ่นให้คงอยู่<br>ตลอดไป | จำนวนกิจกรรมที่ได้<br>ดำเนินงาน                            | 12          | 12   | 12   | 12   | 48                          | 1) ส่งเสริมให้เกิดเกษตรอุตสาหกรรม<br>ลดต้นทุน เพิ่มมูลค่าผลผลิตทาง<br>การเกษตรปรับปรุงผลผลิตให้มีคุณภาพ<br>2) พัฒนาฟื้นฟูและส่งเสริมกิจกรรม<br>ด้านศาสนา ศิลปวัฒนธรรมและ<br>ประเพณีของชุมชนท้องถิ่น โดยการ<br>อนุรักษ์สืบสานต่อและเชื่อมโยงสู่<br>กิจกรรมการท่องเที่ยว   | โครงการด้านการ<br>พัฒนาด้านเศรษฐกิจ<br>และการท่องเที่ยว | กองวิชาการฯ<br>กองการศึกษา<br>กองสวัสดิการฯ |  |
| ยุทธศาสตร์ ที่ 4<br>ยุทธศาสตร์การ<br>พัฒนาสู่เมืองแห่ง<br>คุณภาพชีวิต  | ยุทธศาสตร์ ที่ 1<br>การพัฒนาและ<br>เพิ่มขีด<br>ความสามารถ<br>ประชาชนบน<br>รากฐานทุนทาง<br>วัฒนธรรมชุมชน | ยุทธศาสตร์ ที่ 3<br>การพัฒนาด้าน<br>สังคม วัฒนธรรม<br>และคุณภาพชีวิต       | ส่งเสริมให้ประชาชนมี<br>คุณภาพชีวิตที่ดีขึ้น   | ประชาชนเข้าร่วม<br>กิจกรรมและมีคุณภาพ<br>ชีวิตที่ดีขึ้น    | 17          | 17   | 17   | 17   | 68                          | 1) ส่งเสริมชุมชนให้เข้มแข็ง พัฒนา<br>บทบาทของผู้นำชุมชน คณะกรรมการ<br>หมู่บ้านและชุมชนให้พัฒนาบทบาทและ<br>คุณภาพชีวิตของเด็ก เยาวชน สตรี<br>ผู้สูงอายุ ผู้พิการ ผู้ด้อยโอกาส<br>ประชาชน และคุ้มครองสิทธิเสรีภาพ<br>ของประชาชน พัฒนาคุณภาพและ<br>ศักยภาพตามความสามารถของแรงงาน<br>ในท้องถิ่น<br>2) ป้องกันและแก้ไขปัญหาการเสพ<br>การผลิตและการจำหน่ายยาเสพติดใน<br>ทุกระดับ | โครงการด้านสังคม<br>วัฒนธรรมและ<br>คุณภาพชีวิต          | สำนักปลัด<br>กองการศึกษา<br>กองสวัสดิการฯ   |  |

| ความเชื่อมโยง<br>กับยุทธศาสตร์<br>จังหวัด                                 | ยุทธศาสตร์ อปท.<br>ในเขตจังหวัด   | ยุทธศาสตร์<br>อปท.   | เป้าประสงค์   | ตัวชี้วัดผลผลิต/<br>โครงการ  | ค่าเป้าหมาย |      |      |      | ความ<br>ก้าวหน้าของ<br>เป้าหมาย | กลยุทธ์  | ผลผลิต/โครงการ                                    | หน่วยงาน<br>รับผิดชอบหลัก   | หน่วยสนับสนุน |
|---|---|--|---|--|-------------|------|------|------|---------------------------------|--|---|---|---------------|
|   |   |  |   |  | 2561        | 2562 | 2563 | 2564 |                                 |  |   |   |               |
| ยุทธศาสตร์ ที่ 5<br>ยุทธศาสตร์การ<br>พัฒนาสู่เมือง<br>นิเวศน์             | ยุทธศาสตร์ ที่ 2<br>การพัฒนาภูมิ<br>นิเวศวัฒนธรรม<br>และอารยสถาปัตยกรรม                             | ยุทธศาสตร์ ที่ 4<br>การพัฒนาด้าน<br>ทรัพยากรธรรม<br>ชาติและ<br>สิ่งแวดล้อม | ส่งเสริมให้มีการ<br>อนุรักษ์และจัดการ<br>ทรัพยากรธรรมชาติ<br>และสิ่งแวดล้อม                                 | ประชาชนร่วมอนุรักษ์<br>และจัดการ<br>ทรัพยากรธรรมชาติ                 | 6           | 6    | 4    | 4    | 20                              | พัฒนาฟื้นฟูและอนุรักษ์ธรรมชาติ<br>สิ่งแวดล้อม แหล่งน้ำ แม่น้ำลำคลอง<br>และป่าไม้ให้มีความอุดมสมบูรณ์ สร้าง<br>จิตสำนึกเพื่อป้องกันและแก้ไขปัญหา<br>มลพิษและปัญหาสิ่งแวดล้อมของชุมชน<br>จัดทำระบบกำจัดขยะรวม และจัดการ<br>ขยะมูลฝอยและสิ่งปฏิกูล                                | โครงการด้าน<br>ทรัพยากรธรรม<br>ชาติและสิ่งแวดล้อม | กองสาธารณสุข<br>กองช่าง   |               |
| ยุทธศาสตร์ที่ 4<br>ยุทธศาสตร์การ<br>พัฒนาสู่เมือง<br>แห่งคุณภาพ<br>ชีวิต  | ยุทธศาสตร์ ที่ 1<br>การพัฒนาและ<br>เพิ่มขีดความ<br>สามารถประชาชน<br>บนรากฐานทุนทาง<br>วัฒนธรรมชุมชน | ยุทธศาสตร์ ที่ 5<br>การพัฒนาด้าน<br>การศึกษา และ<br>การกีฬา                | ส่งเสริมให้ประชาชนมี<br>คุณภาพชีวิตที่ดีขึ้น<br>ได้รับการพัฒนาด้าน<br>การศึกษา และด้าน<br>กีฬา อย่างทั่วถึง | ประชาชนได้รับการ<br>พัฒนาด้านการศึกษา<br>และด้านกีฬาอย่าง<br>ทั่วถึง | 20          | 20   | 20   | 20   | 80                              | 1) ส่งเสริมและพัฒนาระบบการศึกษา<br>บุคลากรด้านการศึกษา ครู นักเรียน<br>ให้เป็นผู้มีความรู้ทักษะและศักยภาพ<br>ตามมาตรฐานสากล รองรับประชาคม<br>อาเซียน<br>2) ส่งเสริมการออกกำลังกายเพื่อ<br>สุขภาพ<br>3) ส่งเสริมสุขภาพและอนามัยของ<br>ประชาชนในทุกกระดับ ให้มีสุขภาพ<br>แข็งแรง | โครงการด้าน<br>การศึกษา และการ<br>กีฬา            | กองการศึกษา   |               |
| ยุทธศาสตร์ ที่ 4<br>ยุทธศาสตร์การ<br>พัฒนาสู่เมือง<br>แห่งคุณภาพ<br>ชีวิต | ยุทธศาสตร์ ที่ 1<br>การพัฒนาและ<br>เพิ่มขีดความ<br>สามารถประชาชน<br>บนรากฐานทุนทาง<br>วัฒนธรรมชุมชน | ยุทธศาสตร์ ที่ 6<br>การพัฒนาด้าน<br>ระบบสาธารณสุข                          | ส่งเสริมให้ประชาชนมี<br>คุณภาพชีวิตที่ดีขึ้นด้าน<br>สุขภาพกายและ<br>สุขภาพจิต สุขอนามัย<br>ในหมู่บ้าน       | ประชาชนมีสุขภาพที่ดี<br>ขึ้น   | 7           | 7    | 7    | 7    | 28                              | ส่งเสริมสุขภาพ และอนามัยของ<br>ประชาชนในทุกกระดับ ให้มีสุขภาพ<br>แข็งแรง   | โครงการด้านระบบ<br>สาธารณสุข                      | กองสาธารณสุข  |               |
| ยุทธศาสตร์ ที่ 4<br>ยุทธศาสตร์การ<br>พัฒนาสู่เมือง<br>แห่งคุณภาพ<br>ชีวิต | ยุทธศาสตร์ ที่ 1<br>การพัฒนาและ<br>เพิ่มขีดความ<br>สามารถประชาชน<br>บนรากฐานทุนทาง<br>วัฒนธรรมชุมชน | ยุทธศาสตร์ ที่ 7<br>การพัฒนาด้าน<br>การเมือง-การ<br>บริหาร                 | การบริหารงานของ<br>องค์กรตามหลัก<br>ธรรมาภิบาล และ<br>บุคลากรมีคุณภาพ                                       | ประชาชนในการมีส่วน<br>ร่วมในการบริหารงาน<br>กับ อปท.                 | 29          | 29   | 29   | 29   | 116                             | 1)ดำเนินงานตามแผนการป้องกัน<br>และบรรเทาสาธารณภัยต่างๆ<br>2) เพิ่มประสิทธิภาพในการปฏิบัติราชการ  | โครงการด้าน<br>การเมือง-การบริหาร                 | สำนักปลัด<br>กองวิชาการฯ<br>กองคลัง<br>กองสาธารณสุข<br>กองช่าง<br>กองสวัสดิการฯ |               |

ส่วนที่ ๔

การนำแผนพัฒนาท้องถิ่นสี่ปีไปสู่การปฏิบัติ

๑. ยุทธศาสตร์การพัฒนาและแผนงาน

| ที่ | ยุทธศาสตร์   | ด้าน   | แผนงาน   | หน่วยงาน<br>รับผิดชอบหลัก   | หน่วยงาน<br>สนับสนุน                                    |
|-----|--|--|--|---|---|
| ๑.  | ด้านโครงสร้างพื้นฐาน<br>สาธารณูปโภค<br>สาธารณูปการ | บริการชุมชนและ<br>สังคม  | แผนงานเคหะและชุมชน   | กองช่าง   | - เทศบาลตำบล<br>ป่าซาง<br>- อบจ.ลำพูน<br>- จังหวัดลำพูน |
| ๒.  | เศรษฐกิจและการท่องเที่ยว                           | บริหารทั่วไป<br><br>การบริการชุมชน<br>และสังคม                         | แผนงานบริหารงาน<br>ทั่วไป<br><br>แผนงานการศึกษา<br><br>แผนงานสร้างความ<br>เข้มแข็งของชุมชน   | กองวิชาการและ<br>แผนงาน<br><br>กองการศึกษา<br><br>กองสวัสดิการ<br>และสังคม                                |   |
| ๓.  | ด้านสังคม วัฒนธรรมและ<br>คุณภาพชีวิต               | บริหารทั่วไป<br><br>การบริการชุมชน<br>และสังคม<br><br>การดำเนินงานอื่น | แผนงานบริหารงานทั่วไป<br><br>แผนงานการศึกษา<br><br>แผนงานสร้างความ<br>เข้มแข็งของชุมชน<br><br>แผนงานการศาสนา<br>วัฒนธรรมและนันทนาการ<br><br>แผนงานงบกลาง | สำนักปลัด<br><br>กองการศึกษา<br><br>กองสวัสดิการ<br>สังคม<br><br>กองการศึกษา<br><br>กองสวัสดิการ<br>สังคม |   |

| ที่ | ยุทธศาสตร์                         | ด้าน                    | แผนงาน   | หน่วยงาน<br>รับผิดชอบหลัก   | หน่วยงานสนับสนุน  |
|-----|------------------------------------|-------------------------|--|---|---|
| ๔   | ด้านทรัพยากรธรรมชาติและสิ่งแวดล้อม | บริการชุมชน<br>และสังคม | แผนงานสาธารณสุข<br><br>เคหะและชุมชน  | กองสาธารณสุข<br>และสิ่งแวดล้อม<br><br>กองสาธารณสุข<br>และสิ่งแวดล้อม  |   |
| ๕.  | ด้านการศึกษา และการกีฬา            | บริการชุมชน<br>และสังคม | แผนงานการศึกษา<br><br>แผนงานการศาสนา<br>วัฒนธรรมและ<br>นันทนาการ   | กองการศึกษา<br><br>กองการศึกษา  | - เทศบาลตำบล<br>ป่าซาง<br>- อบจ.ลำพูน<br>- จังหวัดลำพูน |
| ๖.  | ด้านระบบสาธารณสุข                  | บริการชุมชน<br>และสังคม | แผนงานสาธารณสุข  | กองสาธารณสุข<br>และสิ่งแวดล้อม  |   |
| ๗.  | ด้านการเมือง-การบริหาร             | บริหารงานทั่วไป         | แผนงานบริหารงาน<br>ทั่วไป<br><br>แผนงานการรักษาความ<br>สงบภายใน<br><br>แผนงานการศึกษา<br><br>แผนงานสาธารณสุข | สำนักปลัด/<br>กองวิชาการและ<br>แผนงาน/กองคลัง<br><br>สำนักปลัด<br><br>กองการศึกษา<br><br>กองสาธารณสุข<br>และสิ่งแวดล้อม |   |

| ที่ | ยุทธศาสตร์             | ด้าน            | แผนงาน  | หน่วยงาน<br>รับผิดชอบหลัก                                  | หน่วยงานสนับสนุน |
|-----|------------------------|-----------------|---|--|------------------|
| ๗.  | ด้านการเมือง-การบริหาร | บริหารงานทั่วไป | แผนงานเคหะและชุมชน<br><br>แผนงานสร้างความ<br>เข้มแข็งของชุมชน<br><br>แผนงานการศาสนา<br>วัฒนธรรมและ<br>นันทนาการ | กองช่าง<br><br>กองสวัสดิการและ<br>สังคม<br><br>กองการศึกษา |                  |
| รวม | ๗ ยุทธศาสตร์           | ๓ ด้าน          | ๙ แผนงาน  | ๗ กอง  |                  |



ยุทธศาสตร์การพัฒนาของ อปท. ในเขตจังหวัด ยุทธศาสตร์ที่ 1 การพัฒนาและเพิ่มขีดความสามารถประชาชนบนรากฐานทุนทางวัฒนธรรมชุมชน

3. ยุทธศาสตร์การพัฒนาด้านสังคม วัฒนธรรมและคุณภาพชีวิต

3.1 แผนงานบริหารงานทั่วไป

| ที่ | โครงการ  | วัตถุประสงค์  | เป้าหมาย<br>(ผลผลิตของโครงการ)   | งบประมาณและที่ผ่านมา |               |               |               | ตัวชี้วัด<br>(KPI)  | ผลที่คาดว่าจะได้รับ  | หน่วยงาน<br>รับผิดชอบหลัก |
|-----|--|---|--|----------------------|---------------|---------------|---------------|---|--|---------------------------|
|     |  |   |  | 2561<br>(บาท)        | 2562<br>(บาท) | 2563<br>(บาท) | 2564<br>(บาท) |   |  |                           |
| 1   | โครงการฝึกอบรมเยาวชน<br>ด้านยาเสพติด                                     | เพื่อให้เยาวชนมีความรู้ความ<br>เข้าใจเกี่ยวกับ ยาเสพติด<br>ปัญหา และแนวทางในการ<br>แก้ไขปัญหายาเสพติด | ดำเนินการเข้าค่ายฝึกอบรม<br>ให้ความรู้แก่เยาวชนฯ ใน<br>โครงการฯทั้งด้านวิชาการ<br>และการปฏิบัติ ภาคสนาม<br>จำนวน 70 คน | 30,000               | 30,000        | 30,000        | 30,000        | ผู้เข้ารับการอบรม<br>มีความรู้ความ<br>เข้าใจเกี่ยวกับ<br>ยาเสพติดปัญหา<br>และแนวทางการ<br>แก้ไขปัญหายา<br>เสพติดเพิ่ม<br>ร้อยละ๑๐ | เยาวชนมีความรู้ความ<br>เข้าใจเกี่ยวกับยาเสพ<br>ติด ตระหนักรับทราบ<br>ถึงปัญหาแนวทางใน<br>การแก้ไขปัญหายา<br>เสพติด   | สำนักปลัด                 |
| 2   | ค่าใช้จ่ายการส่งเสริมด้าน<br>ศาสนา วัฒนธรรม ประเพณี<br>ภูมิปัญญาท้องถิ่น | เพื่อสืบสาน อนุรักษ์ศาสนา<br>วัฒนธรรม ประเพณี<br>ภูมิปัญญาท้องถิ่นในเขต<br>เทศบาลฯ                    | การดำเนินกิจกรรม<br>อันสำคัญต่างๆ  | 10,000               | 10,000        | 10,000        | 10,000        | ประชาชน<br>ตระหนักถึงความ<br>สำคัญของการ<br>สืบสานอนุรักษ์<br>ศาสนาวัฒนธรรม<br>ประเพณีภูมิปัญญา<br>ท้องถิ่นในเขต<br>เทศบาลฯ       | ประชาชนตระหนักถึง<br>ความสำคัญของ<br>กิจกรรมทางศาสนา<br>วัฒนธรรมประเพณี<br>และภูมิปัญญาท้องถิ่น<br>เพิ่มขึ้นร้อยละ ๕ | สำนักปลัด                 |

3. ยุทธศาสตร์การพัฒนาด้านสังคม วัฒนธรรมและคุณภาพชีวิต

3.2 แผนงานการศาสนาวัฒนธรรมและนันทนาการ

| ที่ | โครงการ   | วัตถุประสงค์   | เป้าหมาย<br>(ผลผลิตของโครงการ)  | งบประมาณและที่ผ่านมา |               |               |               | ตัวชี้วัด<br>(KPI)          | ผลที่คาดว่าจะได้รับ  | หน่วยงาน<br>รับผิดชอบหลัก |
|-----|---|--|---|----------------------|---------------|---------------|---------------|-----------------------------|--|---------------------------|
|     |   |  |   | 2561<br>(บาท)        | 2562<br>(บาท) | 2563<br>(บาท) | 2564<br>(บาท) |                             |  |                           |
| 1   | โครงการจัดงานประเพณี<br>วันลอยกระทง                                     | เพื่อสืบสาน อนุรักษ์<br>ประเพณีลอยกระทง<br>ให้คงอยู่สืบไป                          | -เด็ก เยาวชน ประชาชน<br>ทั้ง 10 หมู่บ้าน  | 250,000              | 250,000       | 250,000       | 250,000       | จำนวนผู้เข้าร่วม<br>โครงการ | เด็ก เยาวชน และ<br>ประชาชน จำนวน<br>500 คน ได้ร่วม<br>สืบสาน อนุรักษ์<br>ประเพณีลอยกระทง | กองการศึกษา               |
| 2   | โครงการจัดงานประเพณี<br>สงกรานต์  | เพื่อสืบสาน อนุรักษ์<br>ประเพณีลอยกระทง<br>ให้คงอยู่สืบไป                          | -เด็ก เยาวชน ประชาชน<br>ทั้ง 10 หมู่บ้าน ไม่น้อยกว่า<br>300 คน เข้าร่วมกิจกรรม                            | 250,000              | 250,000       | 250,000       | 250,000       | จำนวนผู้เข้าร่วม<br>โครงการ | เด็ก เยาวชน และ<br>ประชาชน จำนวน<br>500 คน ได้ร่วม<br>สืบสาน อนุรักษ์<br>ประเพณีสงกรานต์ | กองการศึกษา               |
| 3   | ค่าใช้จ่ายการส่งเสริมด้าน<br>ศาสนา วัฒนธรรมประเพณี<br>ภูมิปัญญาท้องถิ่น | เพื่อสืบสาน อนุรักษ์<br>ศาสนา วัฒนธรรม ประเพณี<br>ภูมิปัญญาท้องถิ่นในเขต<br>เทศบาล | -เด็ก เยาวชน ประชาชน<br>ได้รับการส่งเสริมกิจกรรม<br>ทางศาสนา วัฒนธรรม<br>ประเพณี และภูมิปัญญา<br>ท้องถิ่น | 50,000               | 50,000        | 50,000        | 50,000        | จำนวนผู้เข้าร่วม<br>โครงการ | เด็ก เยาวชน และ<br>ประชาชน จำนวน<br>500 คน ได้ร่วม                                       | กองการศึกษา               |

| ที่ | โครงการ  | วัตถุประสงค์   | เป้าหมาย<br>(ผลผลิตของโครงการ)   | งบประมาณและที่ผ่านมา |               |               |               | ตัวชี้วัด<br>(KPI)          | ผลที่คาดว่าจะได้รับ  | หน่วยงาน<br>รับผิดชอบหลัก |
|-----|--|--|--|----------------------|---------------|---------------|---------------|-----------------------------|--|---------------------------|
|     |  |  |  | 2561<br>(บาท)        | 2562<br>(บาท) | 2563<br>(บาท) | 2564<br>(บาท) |                             |  |                           |
| 4   | โครงการส่งเสริมวัฒนธรรม<br>ประเพณี ภูมิปัญญา<br>ท้องถิ่น | เพื่อสืบสาน อนุรักษ์ ศาสนา<br>วัฒนธรรม ประเพณี<br>ภูมิปัญญาท้องถิ่นในเขต<br>เทศบาล       | เด็ก เยาวชน ประชาชน<br>ได้รับการส่งเสริมกิจกรรม<br>ทางศาสนา วัฒนธรรม<br>ประเพณี และภูมิปัญญา<br>ท้องถิ่น | 250,000              | 250,000       | 250,000       | 250,000       | จำนวนผู้เข้าร่วม<br>โครงการ | กิจกรรมทางศาสนา<br>วัฒนธรรม ประเพณี<br>และภูมิปัญญา<br>ท้องถิ่น                    | กองการศึกษา               |
| 5   | โครงการแห่เทียนเข้าพรรษา                                 | เพื่อส่งเสริมความสามัคคี<br>และจัดกิจกรรมเพื่อ<br>อนุรักษ์วัฒนธรรม<br>งานประเพณีอันดีงาม | เด็ก เยาวชน ในสถานศึกษา<br>ประชาชนในเขตเทศบาล<br>เข้าร่วมกิจกรรมแห่เทียน<br>เข้าพรรษา                    | 25,000               | 25,000        | 25,000        | 25,000        | จำนวนผู้เข้าร่วม<br>โครงการ | เด็ก เยาวชน และ<br>ประชาชน จำนวน<br>200 คน ได้ร่วม<br>ประเพณีแห่เทียน<br>เข้าพรรษา | กองการศึกษา               |
| 6   | โครงการสร้างเสริมศีลธรรม<br>ในชุมชนสถานศึกษา             | ปลูกจิตสำนึกเด็กและ<br>เยาวชนให้ทำความดี<br>ไม่เกี่ยวข้องกับสิ่งเสพติด                   | เด็กและเยาวชน<br>จำนวน 50 คน   | 10,000               | 10,000        | 10,000        | 10,000        | จำนวนผู้เข้าร่วม<br>โครงการ | เด็กและเยาวชนได้นำ<br>หลักคำสอนของ<br>พระพุทธศาสนา<br>ไปใช้กับชีวิต<br>ประจำวัน    | กองการศึกษา               |

3. ยุทธศาสตร์การพัฒนาด้านสังคม วัฒนธรรมและคุณภาพชีวิต

3.3 แผนงานสร้างความเข้มแข็งของชุมชน

| ที่ | โครงการ                                      | วัตถุประสงค์   | เป้าหมาย<br>(ผลผลิตของโครงการ) | งบประมาณและที่ผ่านมา |               |               |               | ตัวชี้วัด<br>(KPI)                    | ผลที่คาดว่าจะได้รับ  | หน่วยงาน<br>รับผิดชอบหลัก |
|-----|--|--|--------------------------------|----------------------|---------------|---------------|---------------|---------------------------------------|--|---------------------------|
|     |  |  |                                | 2561<br>(บาท)        | 2562<br>(บาท) | 2563<br>(บาท) | 2564<br>(บาท) |                                       |  |                           |
| 1   | โครงการส่งเสริมและพัฒนา<br>ศักยภาพผู้สูงอายุ | เพื่อส่งเสริมคุณภาพชีวิต<br>ของผู้สูงอายุให้มีความรู้<br>ความเข้าใจในการดูแล<br>สุขภาพและมีกิจกรรม<br>งานอดิเรกทำให้คลายเหงา | ผู้สูงอายุในเขตเทศบาลป่าซาง    | 80,000               | 80,000        | 80,000        | 80,000        | ผู้เข้าร่วมการ<br>อบรม จำนวน<br>50 คน | มีองค์ความรู้ในการ<br>ดูแลสุขภาพ สามารถ<br>นำไปใช้ในชีวิตและ<br>ได้ทำกิจกรรมที่<br>เหมาะสมกับวัย | กองสวัสดิการฯ             |

3. ยุทธศาสตร์การพัฒนาด้านสังคม วัฒนธรรมและคุณภาพชีวิต

3.4 แผนงานงบกลาง

| ที่ | โครงการ   | วัตถุประสงค์                           | เป้าหมาย<br>(ผลผลิตของโครงการ) | งบประมาณและที่ผ่านมา |               |               |               | ตัวชี้วัด<br>(KPI)  | ผลที่คาดว่าจะได้รับ  | หน่วยงาน<br>รับผิดชอบหลัก |
|-----|---|--|--------------------------------|----------------------|---------------|---------------|---------------|---|--|---------------------------|
|     |   |  |                                | 2561<br>(บาท)        | 2562<br>(บาท) | 2563<br>(บาท) | 2564<br>(บาท) |   |  |                           |
| 1   | เบี้ยยังชีพผู้ป่วยเอดส์และ<br>ผู้ได้รับผลกระทบจาก<br>โรคเอดส์                       | เพื่อช่วยเหลือผู้ป่วยเอดส์             | ผู้ป่วยเอดส์                   | 210,000              | 240,000       | 270,000       | 300,000       | จำนวนผู้ป่วย<br>เอดส์และผู้ได้รับ<br>ผลกระทบจาก<br>โรคเอดส์ ได้รับการ<br>ช่วยเหลือ(จำนวน<br>35 คน ณ ตุลาคม<br>2559) | มีเงินใช้จ่ายในการ<br>ดำรงชีวิตบรรเทา<br>ความเดือดร้อน     | กองสวัสดิการฯ             |
| 2   | โครงการสนับสนุนการ<br>เสริมสร้างสวัสดิการ<br>ทางสังคมให้แก่ผู้พิการ<br>หรือทุพพลภาพ | เพื่อช่วยเหลือผู้พิการ<br>หรือทุพพลภาพ | ผู้พิการที่ลงทะเบียน           | 4,353,600            | 4,833,600     | 5,409,600     | 5,985,600     | ผู้พิการได้รับ<br>การช่วยเหลือ<br>(จำนวน 444<br>คน ณ ตุลาคม<br>2559)  | มีเงินใช้จ่ายใน<br>การดำรงชีวิต<br>บรรเทาความ<br>เดือดร้อน | กองสวัสดิการฯ             |
| 3   | โครงการสร้างหลักประกัน<br>รายได้แก่ผู้สูงอายุ                                       | เพื่อช่วยเหลือผู้สูงอายุ               | ผู้สูงอายุที่ลงทะเบียน         | #####                | #####         | #####         | #####         | ผู้สูงอายุได้รับ<br>การช่วยเหลือ<br>(จำนวน 2,024<br>คน ณ ตุลาคม<br>2559)  | มีเงินใช้จ่ายใน<br>การดำรงชีวิต<br>บรรเทาความ<br>เดือดร้อน | กองสวัสดิการฯ             |

รายละเอียดโครงการพัฒนา  
แผนพัฒนาท้องถิ่นสี่ปี (พ.ศ.2561-2564)

แบบ ผ. 02

สำหรับ อุดหนุนองค์กรปกครองส่วนท้องถิ่น ส่วนราชการ รัฐวิสาหกิจ องค์กรประชาชน  
เทศบาลตำบลป่าซาง จังหวัดลำพูน

ยุทธศาสตร์จังหวัดที่ 3 ยุทธศาสตร์เมืองจุดหมายปลายทางแห่งการท่องเที่ยวเชิงประสบการณ์ทางวัฒนธรรม

ยุทธศาสตร์การพัฒนาของ อปท. ในเขตจังหวัด ยุทธศาสตร์ที่ 3 การพัฒนาเมืองวัฒนธรรม ส่งเสริมธุรกิจชุมชนสร้างสรรค์

2. ยุทธศาสตร์การพัฒนาด้านเศรษฐกิจและการท่องเที่ยว

2.1 แผนงานการศึกษา

| ที่ | โครงการ                            | วัตถุประสงค์   | เป้าหมาย<br>(ผลผลิตของโครงการ)                           | งบประมาณและที่ผ่านมา |               |               |               | ตัวชี้วัด<br>(KPI)                             | ผลที่คาดว่าจะได้รับ                                  | หน่วยงาน<br>รับผิดชอบ<br>หลัก | หน่วยงานที่<br>ขอรับเงิน<br>อุดหนุน |
|-----|------------------------------------|--|--|----------------------|---------------|---------------|---------------|--|--|-------------------------------|-------------------------------------|
|     |                                    |  |  | 2561<br>(บาท)        | 2562<br>(บาท) | 2563<br>(บาท) | 2564<br>(บาท) |  |  |                               |                                     |
| 1   | โครงการค่ายภาษา<br>พัฒนาสู่อาเซียน | เพื่อให้นักเรียนที่เข้าร่วม<br>กิจกรรมมีทักษะการใช้<br>ภาษาอังกฤษเพิ่มขึ้น | -นักเรียน ป.4- ม.3<br>โรงเรียนวัดบ้านก้อง<br>จำนวน 75 คน | 5,000                | 5,000         | 5,000         | 5,000         | นักเรียน จำนวน<br>75 คน ได้เข้าร่วม<br>โครงการ | นักเรียนมี<br>ความพร้อมเข้า<br>สู่ประชาคม<br>อาเซียน | กองการศึกษา                   | รร.วัดบ้านก้อง                      |

ยุทธศาสตร์จังหวัดที่ 4 ยุทธศาสตร์การพัฒนาสู่เมืองแห่งคุณภาพชีวิต

ยุทธศาสตร์การพัฒนาของ อปท. ในเขตจังหวัด ยุทธศาสตร์ที่ 1 การพัฒนาและเพิ่มขีดความสามารถประชาชนบนรากฐานทุนทางวัฒนธรรมชุมชน

3. ยุทธศาสตร์การพัฒนาด้านสังคม วัฒนธรรมและคุณภาพชีวิต

3.1 แผนงานบริหารงานทั่วไป

| ที่ | โครงการ  | วัตถุประสงค์   | เป้าหมาย<br>(ผลผลิตของโครงการ)   | งบประมาณและที่ผ่านมา |               |               |               | ตัวชี้วัด<br>(KPI)  | ผลที่คาดว่าจะได้รับ   | หน่วยงาน<br>รับผิดชอบ<br>หลัก | หน่วยงานที่<br>ขอรับเงิน<br>อุดหนุน |
|-----|--|--|--|----------------------|---------------|---------------|---------------|---|---|-------------------------------|-------------------------------------|
|     |  |  |  | 2561<br>(บาท)        | 2562<br>(บาท) | 2563<br>(บาท) | 2564<br>(บาท) |   |   |                               |                                     |
| 1   | โครงการการศึกษาเพื่อต่อต้านการใช้ยาเสพติดในเด็กและนักเรียน (ครู D.A.R.E) | เพื่อสร้างแกนนำเยาวชนในการสร้างภูมิคุ้มกันปลูกจิตสำนึกแก่นักเรียนและเยาวชนให้ห่างไกลยาเสพติด | เด็กนักเรียนชั้นประถมศึกษาปีที่ 5-6 ในโรงเรียนเขตพื้นที่เทศบาลตำบลป่าซาง | 15,600               | 15,600        | 15,600        | 15,600        | เด็กนักเรียนได้รับความรู้และตระหนักถึงโทษและพิษภัยของยาเสพติดเพิ่มขึ้นร้อยละ 20 | นักเรียนที่ผ่านการอบรมเป็นแกนนำและมีภูมิคุ้มกันในการป้องกันยาเสพติด | สำนักปลัด                     | สภ.ป่าซาง                           |

3. ยุทธศาสตร์การพัฒนาด้านสังคม วัฒนธรรมและคุณภาพชีวิต

3.2 แผนงานการศึกษา

| ที่ | โครงการ  | วัตถุประสงค์  | เป้าหมาย<br>(ผลผลิตของโครงการ)   | งบประมาณและที่ผ่านมา |               |               |               | ตัวชี้วัด<br>(KPI)  | ผลที่คาดว่าจะได้รับ  | หน่วยงาน<br>รับผิดชอบ<br>หลัก | หน่วยงานที่<br>ขอรับเงิน<br>อุดหนุน                               |
|-----|--|---|--|----------------------|---------------|---------------|---------------|---|--|-------------------------------|---|
|     |  |   |  | 2561<br>(บาท)        | 2562<br>(บาท) | 2563<br>(บาท) | 2564<br>(บาท) |   |  |                               |   |
| 1   | อุดหนุนสถานศึกษา<br>ตามโครงการป้องกัน<br>ยาเสพติดในสถาน<br>ศึกษา สังกัด สพฐ. | เพื่อส่งเสริมให้นักเรียน<br>ในสถานศึกษาเข้าใจถึง<br>พิษภัยของยาเสพติด             | - นักเรียนในสถานศึกษา<br>แห่งละ 50 คน<br>จำนวน 4 แห่ง ๆ ละ<br>5,000.-บาท   | 20,000               | 20,000        | 20,000        | 20,000        | จำนวนผู้เข้าร่วม<br>โครงการ   | เกิดความเข้าใจถึง<br>พิษภัยยาเสพติด<br>มากยิ่งขึ้น   | กองการศึกษา                   | รร.บ้านป่าขวาง<br>รร.บ้านล้อง<br>รร.ฉางข้าวน้อย<br>รร.วัดบ้านก้อง |
| 2   | โครงการอนุรักษ์ศิลป<br>วัฒนธรรมท้องถิ่น                                      | เพื่อให้ผู้เรียนมีความรู้<br>ตระหนัก และเห็น<br>คุณค่าของศิลป<br>วัฒนธรรมท้องถิ่น | -นักเรียน (ป.2-6)<br>จำนวน 40 คน<br>-ครูผู้รับผิดชอบ/<br>ผู้เข้าร่วมกิจกรรม<br>จำนวน 6 คน<br>-วิทยากร จำนวน 2 คน | 10,000               | 10,000        | 10,000        | 10,000        | นักเรียนร้อยละ<br>85 สามารถปฏิบัติ<br>กิจกรรมเกี่ยวกับ<br>การอนุรักษ์ศิลป<br>วัฒนธรรม | นักเรียนมีจิตสำนึก<br>รัก ภาคภูมิใจ และ<br>มีส่วนร่วมในการ<br>อนุรักษ์ สืบสาน<br>ศิลปวัฒนธรรม<br>ท้องถิ่นให้สืบทอดไป | กองการศึกษา                   | รร.ฉางข้าวน้อย  |



| ที่ | โครงการ  | วัตถุประสงค์   | เป้าหมาย<br>(ผลผลิตของโครงการ)            | งบประมาณและที่ผ่านมา |               |               |               | ตัวชี้วัด<br>(KPI)                                 | ผลที่คาดว่าจะได้รับ   | หน่วยงาน<br>รับผิดชอบ<br>หลัก | หน่วยงานที่<br>ขอรับเงิน<br>อุดหนุน      |
|-----|--|--|---|----------------------|---------------|---------------|---------------|--|---|-------------------------------|--|
|     |  |  |   | 2561<br>(บาท)        | 2562<br>(บาท) | 2563<br>(บาท) | 2564<br>(บาท) |  |   |                               |  |
| 3   | อุดหนุนกิจการที่เป็น<br>สาธารณประโยชน์                                   | เพื่อส่งเสริมความ<br>สามัคคีและจัดกิจกรรม<br>เพื่ออนุรักษ์วัฒนธรรม<br>งานประเพณีอันดีงาม   | สาธารณประโยชน์<br>จำนวน 12 โครงการ        | 370,000              | 370,000       | 370,000       | 370,000       | จำนวนผู้เข้าร่วม<br>โครงการ                        | กิจกรรมทางศาสนา<br>วัฒนธรรม ประเพณี<br>และภูมิปัญญา<br>ท้องถิ่น   | กองการศึกษา                   | คณะกรรมการ<br>หมู่บ้านภายใน<br>เขตเทศบาล |
| 4   | โครงการอนุรักษ์<br>สืบสานวัฒนธรรม<br>ท้องถิ่น                            | เพื่อให้นักเรียนได้<br>สืบสานวัฒนธรรม<br>ท้องถิ่น  | -นักเรียน ป.4- ม.3<br>โรงเรียนวัดบ้านก้อง | 10,000               | 10,000        | 10,000        | 10,000        | จำนวนผู้เข้าร่วม<br>โครงการ                        | นักเรียนมีความรัก<br>และหวงแหน<br>ท้องถิ่นของตน   | กองการศึกษา                   | ร.ร.วัดบ้านก้อง                          |
| 5   | โครงการอบรมคุณธรรม<br>จริยธรรม ให้กับเด็ก<br>นักเรียนประจำปี<br>พ.ศ.2559 | เพื่อปลูกจิตสำนึก<br>เด็กและเยาวชน ให้ทำ<br>ความดีไม่เกี่ยวข้องกับ<br>อบายมุขและสิ่งเสพติด | -เด็กและเยาวชน<br>จำนวน 45 คน             | 10,000               | 10,000        | 10,000        | 10,000        | เด็กนักเรียน ที่เข้า<br>ร่วมโครงการ<br>จำนวน 45 คน | เด็กนักเรียน<br>ได้น้อมนำหลัก<br>คำสอนทาง<br>พระพุทธศาสนา<br>ไปปรับใช้ในการ<br>ดำเนินชีวิตให้<br>เป็นไปอย่างถูกต้อง | กองการศึกษา                   | ร.ร.บ้านป่าซาง                           |

ยุทธศาสตร์จังหวัดที่ 4 ยุทธศาสตร์การพัฒนาสู่เมืองแห่งคุณภาพชีวิต

ยุทธศาสตร์การพัฒนาของ อปท. ในเขตจังหวัด ยุทธศาสตร์ ที่ 1 การพัฒนาและเพิ่มขีดความสามารถประชาชนบนรากฐานทุนทางวัฒนธรรมชุมชน

5. ยุทธศาสตร์การพัฒนาด้านการศึกษา และการกีฬา

5.1 แผนงานการศึกษา

| ที่ | โครงการ                                | วัตถุประสงค์   | เป้าหมาย<br>(ผลผลิตของโครงการ)                                   | งบประมาณและที่ผ่านมา |               |               |               | ตัวชี้วัด<br>(KPI)                            | ผลที่คาดว่าจะได้รับ   | หน่วยงาน<br>รับผิดชอบ<br>หลัก | หน่วยงานที่<br>ขอรับเงิน<br>อุดหนุน                               |
|-----|--|--|--|----------------------|---------------|---------------|---------------|---|---|-------------------------------|---|
|     |  |  |  | 2561<br>(บาท)        | 2562<br>(บาท) | 2563<br>(บาท) | 2564<br>(บาท) |   |   |                               |   |
| 1   | อุดหนุนโรงเรียน สพฐ.<br>(อาหารกลางวัน) | เพื่อให้เด็กนักเรียน<br>มีอาหารกลางวันที่มี<br>คุณค่าทางโภชนาการ<br>และแบ่งเบาภาระ<br>ผู้ปกครองของเด็ก<br>นักเรียน | -นักเรียนโรงเรียน สพฐ.<br>จำนวน 330 คนๆ ละ<br>20 บาท จำนวน200วัน | 1,320,000            | 1,320,000     | 1,320,000     | 1,320,000     | จำนวนนักเรียน<br>โรงเรียน สพฐ.<br>ในเขตเทศบาล | นักเรียนโรงเรียน<br>สพฐ. จำนวน 330<br>คน มีร่างกาย<br>เจริญเติบโต<br>เป็นไปตามเกณฑ์<br>มาตรฐาน ไม่เกิด<br>ภาวะทุพโภชนาการ | กองการศึกษา                   | รร.บ้านป่าขวาง<br>รร.บ้านล้อม<br>รร.ฉางข้าวน้อย<br>รร.วัดบ้านก้อง |

ยุทธศาสตร์จังหวัดที่ 4 ยุทธศาสตร์การพัฒนาสู่เมืองแห่งคุณภาพชีวิต

ยุทธศาสตร์การพัฒนาของ อปท. ในเขตจังหวัด ยุทธศาสตร์ที่ 1 การพัฒนาและเพิ่มขีดความสามารถประชาชนบนรากฐานทุนทางวัฒนธรรมชุมชน

ยุทธศาสตร์จังหวัดที่ 4 ยุทธศาสตร์การพัฒนาสู่เมืองแห่งคุณภาพชีวิต

ยุทธศาสตร์การพัฒนาของ อปท. ในเขตจังหวัด ยุทธศาสตร์ ที่ 1 การพัฒนาและเพิ่มขีดความสามารถประชาชนบนรากฐานทุนทางวัฒนธรรมชุมชน

7. ยุทธศาสตร์การพัฒนาด้านการเมือง-การบริหาร

7.1 แผนงานบริหารงานทั่วไป

| ที่ | โครงการ                              | วัตถุประสงค์                                | เป้าหมาย<br>(ผลผลิตของโครงการ)                               | งบประมาณและที่ผ่านมา |               |               |               | ตัวชี้วัด<br>(KPI)  | ผลที่คาดว่าจะได้รับ                              | หน่วยงาน<br>รับผิดชอบ<br>หลัก | หน่วยงานที่<br>ขอรับเงิน<br>อุดหนุน |
|-----|--------------------------------------|---|--|----------------------|---------------|---------------|---------------|---|--|-------------------------------|-------------------------------------|
|     |                                      |   |  | 2561<br>(บาท)        | 2562<br>(บาท) | 2563<br>(บาท) | 2564<br>(บาท) |   |  |                               |                                     |
| 1   | อุดหนุนที่ทำการ<br>ปกครองอำเภอป่าซาง | เพื่อสนับสนุน ที่ทำการ<br>ปกครองอำเภอป่าซาง | -โครงการจัดงานรัฐพิธี  | 10,000               | 10,000        | 10,000        | 10,000        | ประชาชนเกิด<br>ความพึงพอใจ<br>ในการดำเนินงานร้อยละ 80         | เพื่อส่งเสริมและสนับสนุนความเข้มแข็ง<br>ของชุมชน | สำนักปลัด                     | ที่ทำการปกครอง<br>อำเภอป่าซาง       |
|     |                                      |   | -โครงการศูนย์รวม<br>ข้อมูลข่าวสารการซื้อ<br>หรือจ้างของ อปท. | 40,000               | 40,000        | 40,000        | 40,000        | ประชาชนเกิด<br>ความพึงพอใจ<br>ในการเข้ารับบริการ<br>ร้อยละ ๘๐ | เพื่อส่งเสริมและสนับสนุนความเข้มแข็ง<br>ของชุมชน | สำนักปลัด                     | ที่ทำการปกครอง<br>อำเภอป่าซาง       |

| ที่ | โครงการ                                 |  | เป้าหมาย<br>(ผลผลิตของโครงการ)   | งบประมาณและที่ผ่านมา |               |               |               | ตัวชี้วัด<br>(KPI)  | ผลที่คาดว่าจะได้รับ                                  | หน่วยงาน<br>รับผิดชอบ<br>หลัก | หน่วยงานที่<br>ขอรับเงิน<br>อุดหนุน      |
|-----|---|--|--|----------------------|---------------|---------------|---------------|---|--|-------------------------------|--|
|     |   |  |  | 2561<br>(บาท)        | 2562<br>(บาท) | 2563<br>(บาท) | 2564<br>(บาท) |   |  |                               |  |
| 2   | อุดหนุนกิ่งกาชาด<br>อำเภอป่าซาง จ.ลำพูน | เพื่อสนับสนุนกิ่งกาชาด<br>อำเภอป่าซาง จังหวัด<br>ลำพูน | -โครงการดำเนินกิจกรรม<br>บำเพ็ญสาธารณประโยชน์<br>และช่วยเหลือผู้ประสบภัย<br>สาธารณภัย,ผู้ด้อยโอกาส<br>ในสังคมของกิ่งกาชาด<br>อำเภอป่าซางจังหวัด<br>ลำพูน | 10,000               | 10,000        | 10,000        | 10,000        | ประชาชนเกิด<br>ความพึงพอใจ<br>ในการเข้ารับ<br>บริการ<br>ร้อยละ 80 | ส่งเสริมและสนับสนุน<br>ความเข้มแข็ง<br>ของชุมชน      | สำนักปลัด                     | กิ่งกาชาด<br>อำเภอป่าซาง<br>จังหวัดลำพูน |
| 3   | อุดหนุนสำนักงาน<br>ท้องถิ่นจังหวัดลำพูน | เพื่อสนับสนุน สำนักงาน<br>ท้องถิ่นจังหวัดลำพูน         | มีศูนย์ประสานงานของ<br>อปท จังหวัดลำพูน  | 25,000               | 25,000        | 25,000        | 25,000        | ผู้รับบริการเกิด<br>ความพึงพอใจ<br>ในการรับบริการ<br>ร้อยละ 80    | เพื่อส่งเสริมและสนับสนุน<br>ความเข้มแข็ง<br>ของชุมชน | สำนักปลัด                     | สนง.ท้องถิ่น<br>จังหวัดลำพูน             |

7. ยุทธศาสตร์การพัฒนาด้านการเมือง-การบริหาร

7.2 แผนงานการศาสนาวัฒนธรรมและนันทนาการ

| ที่ | โครงการ                            | วัตถุประสงค์                               | เป้าหมาย<br>(ผลผลิตของโครงการ)  | งบประมาณและที่ผ่านมา |               |               |               | ตัวชี้วัด<br>(KPI)                                   | ผลที่คาดว่าจะได้รับ                                  | หน่วยงาน<br>รับผิดชอบ<br>หลัก                            | หน่วยงานที่<br>ขอรับเงิน<br>อุดหนุน          |
|-----|------------------------------------|--|---|----------------------|---------------|---------------|---------------|--|--|--|--|
|     |                                    |  |   | 2561<br>(บาท)        | 2562<br>(บาท) | 2563<br>(บาท) | 2564<br>(บาท) |  |  |  |  |
| 1   | อุดหนุนที่ทำการ<br>ปกครอง อ.ป่าซาง | เพื่อสนับสนุนที่ทำการ<br>ปกครองอำเภอป่าซาง | -โครงการประเพณี<br>สงกรานต์ อ.ป่าซาง<br>-โครงการสนับสนุน<br>"งานพระนางจามเทวีและ<br>งานฤดูหนาวจังหวัดลำพูน"<br>-โครงการสนับสนุนงาน<br>เทศกาลลำไย<br>-โครงการสนับสนุน<br>"งานประเพณีสงกรานต์<br>พระบรมธาตุหริภุญชัย" | 50,000               | 50,000        | 50,000        | 50,000        | โครงการที่<br>ขอรับเงินอุดหนุน<br>จำนวน<br>4 โครงการ | เพื่อส่งเสริมและ<br>สนับสนุนความ<br>เข้มแข็งของชุมชน | กองการศึกษา<br>กองการศึกษา<br>กองการศึกษา<br>กองการศึกษา | อ.ป่าซาง<br>อ.ป่าซาง<br>อ.ป่าซาง<br>อ.ป่าซาง |

รายละเอียดโครงการพัฒนา  
แผนพัฒนาท้องถิ่นสี่ปี (พ.ศ.2561-2564)  
สำหรับ ประสานโครงการพัฒนาองค์การบริหารส่วนจังหวัด  
เทศบาลตำบลป่าซาง จังหวัดลำพูน

แบบ ผ. 03

ยุทธศาสตร์จังหวัดที่ 4 การพัฒนาสังคม คุณภาพชีวิต และความมั่นคง

ยุทธศาสตร์การพัฒนาของ อปท. ยุทธศาสตร์ที่ 2 การพัฒนาภูมินิเวศวัฒนธรรมและอารยสถาปัตยกรรม

1 ด้านโครงสร้างพื้นฐาน สาธารณูปโภค สาธารณูปการ

1.1 แผนงานเคหะและชุมชน

| ที่ | โครงการ  | วัตถุประสงค์  | เป้าหมาย<br>(ผลผลิตของโครงการ)   | งบประมาณและที่ผ่านมา |               |               |               | ตัวชี้วัด<br>(KPI)                                       | ผลที่คาดว่าจะได้รับ   | หน่วยงาน<br>รับผิดชอบ<br>หลัก |
|-----|--|---|--|----------------------|---------------|---------------|---------------|--|---|-------------------------------|
|     |  |   |  | 2561<br>(บาท)        | 2562<br>(บาท) | 2563<br>(บาท) | 2564<br>(บาท) |  |   |                               |
| 1   | ขยายเขตไฟฟ้าเพื่อการเกษตร สายบ่อขยะ หมู่ที่ 4 ตำบลป่าซาง                   | เพื่อขยายเขตไฟฟ้าเพื่อการเกษตรแก่ประชาชนให้ครอบคลุมทั่วถึงทุกหมู่บ้าน | ขยายเขตไฟฟ้าเพื่อการเกษตรสายบ่อขยะ ม.4 ตำบลป่าซาง ความยาวประมาณ 2 กิโลเมตร         | 830,000              | 600,000       | 600,000       | -             | -มีการขยายเขตไฟฟ้าเพิ่มขึ้น<br>-เกษตรกรผู้ได้รับประโยชน์ | ประชาชน 3 หมู่บ้าน มีไฟฟ้าเพื่อการเกษตร ใช้อย่างเพียงพอและผลผลิตทางการเกษตรเพิ่มมากขึ้น | อบจ.ลำพูน<br>ทต.ป่าซาง        |
| 2   | โครงการขยายเขตไฟฟ้าสาธารณะเพื่อการเกษตร บ้านดอนนา-หนองหอย-ฉางข้าวน้อยเหนือ | เพื่อขยายเขตไฟฟ้าเพื่อการเกษตรแก่ประชาชนให้ครอบคลุมทั่วถึงทุกหมู่บ้าน | ขยายเขตไฟฟ้าสาธารณะเพื่อการเกษตร หมู่ที่ 2 เชื่อมหมู่ที่ 5 และหมู่ที่ 3 ตำบลป่าซาง | 830,000              | -             | -             | -             | -มีการขยายเขตไฟฟ้าเพิ่มขึ้น<br>-เกษตรกรผู้ได้รับประโยชน์ | ประชาชน 3 หมู่บ้าน มีไฟฟ้าเพื่อการเกษตร ใช้อย่างเพียงพอและผลผลิตทางการเกษตรเพิ่มมากขึ้น | อบจ.ลำพูน<br>ทต.ป่าซาง        |

| ที่ | โครงการ   | วัตถุประสงค์   | เป้าหมาย<br>(ผลผลิตของโครงการ)                               | งบประมาณและที่ผ่านมา |               |               |               | ตัวชี้วัด<br>(KPI)   | ผลที่คาดว่าจะได้รับ   | หน่วยงาน<br>รับผิดชอบ<br>หลัก |
|-----|---|--|--|----------------------|---------------|---------------|---------------|--|---|-------------------------------|
|     |   |  |  | 2561<br>(บาท)        | 2562<br>(บาท) | 2563<br>(บาท) | 2564<br>(บาท) |  |   |                               |
| 3   | ก่อสร้างถนนคอนกรีตเสริมเหล็กสายบ่อขยะ หมู่ที่ 4 ต.ป่าซาง                        | เพื่อให้ประชาชนที่สัญจรไปมาได้รับความสะดวกปลอดภัยในชีวิตและทรัพย์สิน | ถนนคอนกรีตเสริมเหล็กสายบ่อขยะ                                | 600,000              | -             | -             | -             | ถนนคสล.<br>จำนวน 1 สาย   | ประชาชน หมู่ 4 ต.ป่าซาง<br>จำนวน 339 ครั้วเรือน<br>ได้รับประโยชน์ในการคมนาคม มีความสะดวกปลอดภัยในการเดินทาง | อบจ.ลำพูน<br>ทต.ป่าซาง        |
| 4   | เสริมผิวแอสฟัลติกคอนกรีต สายหน้าวัดบ้านก้อง - สะพานหลวงพ่อบุญเย็น ม.5 ต.ปากบ่อง | เพื่อให้ประชาชนที่สัญจรไปมาได้รับความสะดวกปลอดภัยในชีวิตและทรัพย์สิน | ถนนแอสฟัลติกคอนกรีต สายหน้าวัดบ้านก้อง - สะพานหลวงพ่อบุญเย็น | 600,000              | -             | -             | -             | ปรับปรุงผิวถนนเดิมที่ชำรุดโดยเสริมผิวแอสฟัลติกคอนกรีต<br>จำนวน 1 สาย | ประชาชน หมู่ 5 ต.ปากบ่อง จำนวน 268 ครั้วเรือน ได้รับประโยชน์ในการคมนาคม มีความสะดวกปลอดภัยในการเดินทาง      | อบจ.ลำพูน<br>ทต.ป่าซาง        |
| 5   | ซ่อมแซมฝายกั้นน้ำท่าชุมชนอินทขิล ม.1 ต.ป่าซาง                                   | เพื่อป้องกันปัญหาน้ำท่วม   | ฝายป้องกันน้ำท่วม  | -                    | 5,000,000     | -             | -             | ฝายป้องกันน้ำท่วมที่ได้รับ การก่อสร้างตามแบบมาตรฐาน                  | ป้องกันปัญหาน้ำท่วมในเขตชุมชน   | กองช่าง                       |

| ที่ | โครงการ  | วัตถุประสงค์  | เป้าหมาย<br>(ผลผลิตของโครงการ)                                       | งบประมาณและที่ผ่านมา |               |               |               | ตัวชี้วัด<br>(KPI)   | ผลที่คาดว่าจะได้รับ   | หน่วยงาน<br>รับผิดชอบ<br>หลัก |
|-----|--|---|--|----------------------|---------------|---------------|---------------|--|---|-------------------------------|
|     |  |   |  | 2561<br>(บาท)        | 2562<br>(บาท) | 2563<br>(บาท) | 2564<br>(บาท) |  |   |                               |
| 6   | ขยายเขตไฟฟ้า<br>ม.5 ต.ป่าซาง   | เพื่อขยายเขตไฟฟ้า<br>เพื่อการเกษตรแก่<br>ประชาชนให้ครอบคลุม<br>ทั่วถึงทุกหมู่บ้าน | ขยายเขตไฟฟ้าสาธารณะ<br>ม.5 ต.ป่าซาง                                  | -                    | 2,700,000     | -             | -             | -มีการขยายเขต<br>ไฟฟ้าเพิ่มขึ้น<br>-เกษตรกรผู้ได้<br>รับประโยชน์ | ประชาชน หมู่ 5 ต.ป่าซาง<br>จำนวน 217 ครัวเรือน<br>มีไฟฟ้าเพื่อการเกษตร<br>ใช้อย่างเพียงพอและ<br>ผลผลิตทางการเกษตร<br>เพิ่มมากขึ้น | อบจ.ลำพูน<br>ทต.ป่าซาง        |
| 7   | ขยายเขตไฟฟ้า<br>ม.4 ต.ป่าซาง   | เพื่อขยายเขตไฟฟ้า<br>เพื่อการเกษตรแก่<br>ประชาชนให้ครอบคลุม<br>ทั่วถึงทุกหมู่บ้าน | ขยายเขตไฟฟ้าสาธารณะ<br>ม.4 ต.ป่าซาง                                  | -                    | 2,700,000     | -             | -             | -มีการขยายเขต<br>ไฟฟ้าเพิ่มขึ้น<br>-เกษตรกรผู้ได้<br>รับประโยชน์ | ประชาชน หมู่ 4 ต.ป่าซาง<br>จำนวน 339 ครัวเรือน<br>มีไฟฟ้าเพื่อการเกษตร<br>ใช้อย่างเพียงพอและ<br>ผลผลิตทางการเกษตร<br>เพิ่มมากขึ้น | อบจ.ลำพูน<br>ทต.ป่าซาง        |
| 8   | ขยายเขตไฟฟ้าสายเสียบ<br>น้ำทา บ้านฉางข้าวน้อยใต้-<br>ม่วงน้อย ม.4 ต.ป่าซาง | เพื่อขยายเขตไฟฟ้า<br>เพื่อการเกษตรแก่<br>ประชาชนให้ครอบคลุม<br>ทั่วถึงทุกหมู่บ้าน | ขยายเขตไฟฟ้าสาธารณะ<br>สายเสียบน้ำทา บ้าน<br>ฉางข้าวน้อยใต้-ม่วงน้อย | -                    | -             | 600,000       | -             | -มีการขยายเขต<br>ไฟฟ้าเพิ่มขึ้น<br>-เกษตรกรผู้ได้<br>รับประโยชน์ | ประชาชน หมู่ 4 ต.ป่าซาง<br>จำนวน 339 ครัวเรือน<br>มีไฟฟ้าเพื่อการเกษตร<br>ใช้อย่างเพียงพอและ<br>ผลผลิตทางการเกษตร<br>เพิ่มมากขึ้น | อบจ.ลำพูน<br>ทต.ป่าซาง        |



| ที่ | โครงการ   | วัตถุประสงค์   | เป้าหมาย<br>(ผลผลิตของโครงการ)   | งบประมาณและที่ผ่านมา |               |               |               | ตัวชี้วัด<br>(KPI)   | ผลที่คาดว่าจะได้รับ  | หน่วยงาน<br>รับผิดชอบ<br>หลัก |
|-----|---|--|--|----------------------|---------------|---------------|---------------|--|--|-------------------------------|
|     |   |  |  | 2561<br>(บาท)        | 2562<br>(บาท) | 2563<br>(บาท) | 2564<br>(บาท) |  |  |                               |
| 9   | เสริมผิวแอสฟัลติก<br>คอนกรีต ถนนสาย<br>ฉางข้าวน้อยเหนือ- ป่าข่า<br>ม.3 ต.ป่าซาง | เพื่อให้ประชาชนที่สัญจร<br>ไปมาได้รับความสะดวก<br>ปลอดภัยในชีวิตและ<br>ทรัพย์สิน | ถนนแอสฟัลติก<br>คอนกรีต ถนนสาย<br>ฉางข้าวน้อยเหนือ- ป่าข่า<br>กว้าง 4.00 - 5.00 ม.<br>ยาว 885 ม. | -                    | -             | 500,000       | -             | ปรับปรุงผิวถนน<br>เดิมที่ชำรุดโดย<br>เสริมผิวแอสฟัลติก<br>คอนกรีต<br>จำนวน 1 สาย | ประชาชน หมู่ 3 ต.ป่าซาง<br>จำนวน 461 ครัวเรือน<br>ได้รับประโยชน์ในการ<br>คมนาคม มีความสะดวก<br>ปลอดภัยในการเดินทาง   | อบจ.ลำพูน<br>ทต.ป่าซาง        |
| 10  | เสริมผิวแอสฟัลติก<br>คอนกรีต ถนนสาย<br>ป่าซาง - ป่าซางน้อย<br>ม.1 ต.ป่าซาง      | เพื่อให้ประชาชนที่สัญจร<br>ไปมาได้รับความสะดวก<br>ปลอดภัยในชีวิตและ<br>ทรัพย์สิน | ถนนแอสฟัลติก<br>คอนกรีต ถนนสาย<br>ป่าซาง - ป่าซางน้อย  | -                    | -             | -             | 600,000       | ปรับปรุงผิวถนน<br>เดิมที่ชำรุดโดย<br>เสริมผิวแอสฟัลติก<br>คอนกรีต<br>จำนวน 1 สาย | ประชาชน หมู่ 1 ต.ป่าซาง<br>จำนวน 1,182 ครัวเรือน<br>ได้รับประโยชน์ในการ<br>คมนาคม มีความสะดวก<br>ปลอดภัยในการเดินทาง | อบจ.ลำพูน<br>ทต.ป่าซาง        |

รายละเอียดโครงการพัฒนา

แผนพัฒนาท้องถิ่นสี่ปี (พ.ศ.2561-2564)

สำหรับ ประสานโครงการพัฒนาองค์การบริหารส่วนจังหวัด

ของคณะกรรมการประสานแผนพัฒนาท้องถิ่นระดับอำเภอ

เทศบาลตำบลป่าซาง จังหวัดลำพูน

แบบ ผ. 03/1

ยุทธศาสตร์จังหวัดที่ 4 การพัฒนาสังคม คุณภาพชีวิต และความมั่นคง

ยุทธศาสตร์การพัฒนาของ อปท. ยุทธศาสตร์ที่ 2 การพัฒนาภูมินิเวศวัฒนธรรมและอารยสถาปัตยกรรม

1. ยุทธศาสตร์การพัฒนาด้านโครงสร้างพื้นฐาน สาธารณูปโภค สาธารณูปการ

1.1 แผนงานแผนเคหะและชุมชน

| ที่ | โครงการ  | วัตถุประสงค์  | เป้าหมาย<br>(ผลผลิตของโครงการ)   | งบประมาณและที่ผ่านมา |               |               |               | ตัวชี้วัด<br>(KPI)                                       | ผลที่คาดว่าจะได้รับ  | หน่วยงาน<br>รับผิดชอบ<br>หลัก |
|-----|--|---|--|----------------------|---------------|---------------|---------------|--|--|-------------------------------|
|     |  |   |  | 2561<br>(บาท)        | 2562<br>(บาท) | 2563<br>(บาท) | 2564<br>(บาท) |  |  |                               |
| 1   | ขยายเขตไฟฟ้าเพื่อการเกษตร สายบ่อขยะ หมู่ที่ 4 ตำบลป่าซาง               | เพื่อขยายเขตไฟฟ้าเพื่อการเกษตรแก่ประชาชนให้ครอบคลุมทั่วถึงทุกหมู่บ้าน | ขยายเขตไฟฟ้าเพื่อการเกษตรสายบ่อขยะ ม.4 ตำบลป่าซาง ความยาวประมาณ 2 กิโลเมตร                     | 830,000              | 600,000       | 600,000       | 400,000       | -มีการขยายเขตไฟฟ้าเพิ่มขึ้น<br>-เกษตรกรผู้ได้รับประโยชน์ | ประชาชน 3 หมู่บ้าน มีไฟฟ้าเพื่อการเกษตรใช้อย่างเพียงพอและผลผลิตทางการเกษตรเพิ่มมากขึ้น | อบจ.ลำพูน<br>ทต.ป่าซาง        |
| 2   | โครงการขยายเขตไฟฟ้าสาธารณะเพื่อการเกษตร บ้านหนองสะลีก-ท่าต้นจิว-กอม่วง | เพื่อขยายเขตไฟฟ้าเพื่อการเกษตรแก่ประชาชนให้ครอบคลุมทั่วถึงทุกหมู่บ้าน | ขยายเขตไฟฟ้าสาธารณะเพื่อการเกษตร หมู่ที่ 3 เชื่อมหมู่ที่ 2 ตำบลปากบ่อง และหมู่ที่ 8 ตำบลแม่แรง | 830,000              | -             | -             | -             | -มีการขยายเขตไฟฟ้าเพิ่มขึ้น<br>-เกษตรกรผู้ได้รับประโยชน์ | ประชาชน 3 หมู่บ้าน มีไฟฟ้าเพื่อการเกษตรใช้อย่างเพียงพอและผลผลิตทางการเกษตร             | อบจ.ลำพูน<br>ทต.ป่าซาง        |

| ที่ | โครงการ   | วัตถุประสงค์  | เป้าหมาย<br>(ผลผลิตของโครงการ)   | งบประมาณและที่ผ่านมา |               |               |               | ตัวชี้วัด<br>(KPI)   | ผลที่คาดว่าจะได้รับ   | หน่วยงาน<br>รับผิดชอบ<br>หลัก |
|-----|---|---|--|----------------------|---------------|---------------|---------------|--|---|-------------------------------|
|     |   |   |  | 2561<br>(บาท)        | 2562<br>(บาท) | 2563<br>(บาท) | 2564<br>(บาท) |  |   |                               |
| 3   | โครงการขยายเขตไฟฟ้า<br>สาธารณะเพื่อการเกษตร<br>บ้านดอนนา-หนองหอย-<br>ฉางข้าวน้อยเหนือ | เพื่อขยายเขตไฟฟ้า<br>เพื่อการเกษตรแก่<br>ประชาชนให้ครอบคลุม<br>ทั่วถึงทุกหมู่บ้าน | ขยายเขตไฟฟ้าสาธารณะ<br>เพื่อการเกษตร หมู่ที่ 2<br>เชื่อมหมู่ที่ 5 และหมู่ที่ 3<br>ตำบลป่าซาง | 830,000              | -             | -             | -             | -มีการขยายเขต<br>ไฟฟ้าเพิ่มขึ้น<br>-เกษตรกรผู้ได้<br>รับประโยชน์ | ประชาชน 3 หมู่บ้าน<br>มีไฟฟ้าเพื่อการเกษตร<br>ใช้อย่างเพียงพอและ<br>ผลผลิตทางการเกษตร<br>เพิ่มมากขึ้น | อบจ.ลำพูน<br>ทต.ป่าซาง        |

รายละเอียดโครงการพัฒนา  
แผนพัฒนาท้องถิ่นสี่ปี (พ.ศ.2561-2564)  
สำหรับ ประสานโครงการพัฒนาจังหวัด  
เทศบาลตำบลป่าซาง จังหวัดลำพูน

แบบ ผ. 05

ยุทธศาสตร์จังหวัดที่ 1 ยุทธศาสตร์เมืองหัตถ นวัตกรรม สร้างสรรค์

ยุทธศาสตร์พัฒนาขององค์กรปกครองส่วนท้องถิ่นในเขตจังหวัด ยุทธศาสตร์ ที่ 2 การพัฒนาภูมินิเวศวัฒนธรรมและอารย-สถาปัตยกรรม

1. ยุทธศาสตร์การพัฒนาด้านโครงสร้างพื้นฐาน สาธารณูปโภค สาธารณูปการ

1.1 แผนงานแผนเคหะและชุมชน

| ที่ | โครงการ   | วัตถุประสงค์   | เป้าหมาย<br>(ผลผลิตของโครงการ)  | งบประมาณและที่ผ่านมา |               |               |               | ตัวชี้วัด<br>(KPI)  | ผลที่คาดว่าจะได้รับ  | หน่วยงาน<br>รับผิดชอบ<br>หลัก |
|-----|---|--|---|----------------------|---------------|---------------|---------------|---|--|-------------------------------|
|     |   |  |   | 2561<br>(บาท)        | 2562<br>(บาท) | 2563<br>(บาท) | 2564<br>(บาท) |   |  |                               |
| 1   | เสริมผิวแอสฟัลติกคอนกรีตพร้อมรางระบายน้ำถนนทางเข้าสนามกีฬา หมู่ที่ 1 ต.ป่าซาง | เพื่อให้ประชาชนที่สัญจรไปมาได้รับความสะดวกปลอดภัยในชีวิตและทรัพย์สิน | ถนนแอสฟัลติกคอนกรีต ขนาด กว้าง 5.00 ม. ยาว 1,000 ม. หนา 0.05 ม. หรือพื้นที่ดำเนินการ ไม่น้อยกว่า 5,000 ตร.ม. และรางระบายน้ำพร้อมฝาปิด ขนาด 0.40 ม. ยาว 150 ม. | 2,309,000            | -             | -             | -             | ปรับปรุงผิวถนนเดิมที่ชำรุดโดยเสริมผิวแอสฟัลติกคอนกรีต ขนาด กว้าง 5.00 ม. ยาว 1,000 ม. หนา 0.05 ม. หรือพื้นที่ดำเนินการ ไม่น้อยกว่า 5,000 ตร.ม. และรางระบายน้ำพร้อมฝาปิด ขนาด 0.40 ม. ยาว 150 ม. | ประชาชน หมู่ 1 ต.ป่าซาง จำนวน 1,182 ครัวเรือน ได้รับประโยชน์ในการคมนาคม มีความสะดวกปลอดภัยในการเดินทาง | อ.ป่าซาง<br>ทต.ป่าซาง         |

| ที่ | โครงการ  | วัตถุประสงค์   | เป้าหมาย<br>(ผลผลิตของโครงการ)   | งบประมาณและที่ผ่านมา |               |               |               | ตัวชี้วัด<br>(KPI)   | ผลที่คาดว่าจะได้รับ  | หน่วยงาน<br>รับผิดชอบหลัก |
|-----|--|--|--|----------------------|---------------|---------------|---------------|--|--|---------------------------|
|     |  |  |  | 2561<br>(บาท)        | 2562<br>(บาท) | 2563<br>(บาท) | 2564<br>(บาท) |  |  |                           |
| 2   | เสริมผิวแอสฟัลต์ติกคอนกรีต<br>ซอย 10 บ้านท่าตันจั่ว<br>หมู่ที่ 2 ต.ปากบ่อง ไป<br>บ้านล้อง หมู่ที่ 2 ต.ป่าซาง | เพื่อให้ประชาชนที่สัญจร<br>ไปมาได้รับความสะดวก<br>ปลอดภัยในชีวิตและ<br>ทรัพย์สิน | ถนนแอสฟัลต์ติกคอนกรีต<br>ขนาด กว้าง 4.00 ม.<br>ยาว 1,300 ม.หนา 0.05 ม.<br>หรือพื้นที่ดำเนินการ<br>ไม่น้อยกว่า 4,000 ตร.ม.                            | 1,720,000            | -             | -             | -             | ปรับปรุงผิวถนนเดิมที่<br>ชำรุดโดยเสริมผิว<br>แอสฟัลต์ติกคอนกรีต<br>ขนาด กว้าง 4.00 ม.<br>ยาว 1,300 ม.หนา<br>0.05 ม. หรือพื้นที่<br>ดำเนินการไม่น้อยกว่า<br>4,000 ตร.ม.                             | ประชาชน หมู่ 2 ต.ปากบ่อง<br>จำนวน 177 ครัวเรือน<br>ได้รับประโยชน์ในการ<br>คมนาคม มีความสะดวก<br>ปลอดภัยในการเดินทาง  | อ.ป่าซาง<br>ทต.ป่าซาง     |
| 3   | เสริมผิวแอสฟัลต์ติกคอนกรีต<br>สายสั้นนาเชื่อมถนนประชา<br>อุทิศ หมู่ที่ 1 ต.ป่าซาง                            | เพื่อให้ประชาชนที่สัญจร<br>ไปมาได้รับความสะดวก<br>ปลอดภัยในชีวิตและ<br>ทรัพย์สิน | ถนนแอสฟัลต์ติกคอนกรีต<br>ขนาด กว้าง 5.00 ม.<br>ยาว 590 ม. กว้าง 4.00 ม.<br>ยาว 470 ม. หนา 0.05 ม.<br>หรือพื้นที่ดำเนินการ<br>ไม่น้อยกว่า 4,830 ตร.ม. | -                    | 1,638,000     | -             | -             | ปรับปรุงผิวถนนเดิมที่<br>ชำรุดโดยเสริมผิว<br>แอสฟัลต์ติกคอนกรีต<br>ขนาด กว้าง 5.00 ม.<br>ยาว 590 ม. กว้าง<br>4.00 ม. ยาว 470 ม.<br>หนา 0.05 ม. หรือ<br>พื้นที่ดำเนินการไม่น้อย<br>กว่า 4,830 ตร.ม. | ประชาชน หมู่ 1 ต.ป่าซาง<br>จำนวน 1,182 ครัวเรือน<br>ได้รับประโยชน์ในการ<br>คมนาคม มีความสะดวก<br>ปลอดภัยในการเดินทาง | อ.ป่าซาง<br>ทต.ป่าซาง     |

| ที่ | โครงการ  | วัตถุประสงค์   | เป้าหมาย<br>(ผลผลิตของโครงการ)   | งบประมาณและที่ผ่านมา |               |               |               | ตัวชี้วัด<br>(KPI)   | ผลที่คาดว่าจะได้รับ  | หน่วยงาน<br>รับผิดชอบ<br>หลัก |
|-----|--|--|--|----------------------|---------------|---------------|---------------|--|--|-------------------------------|
|     |  |  |  | 2561<br>(บาท)        | 2562<br>(บาท) | 2563<br>(บาท) | 2564<br>(บาท) |  |  |                               |
| 4   | เสริมผิวแอสฟัลติกคอนกรีต<br>บ้านอินทิล ซอย 1 หมู่ที่ 1<br>ต.ป่าซาง | เพื่อให้ประชาชนที่สัญจร<br>ไปมาได้รับความสะดวก<br>ปลอดภัยในชีวิตและ<br>ทรัพย์สิน | ถนนแอสฟัลติกคอนกรีต<br>ขนาด กว้าง 7.00 ม.<br>ยาว 350 ม. หน้า 0.05 ม.<br>และกว้าง 5.00 ม.<br>ยาว 150 ม. หน้า 0.05 ม.<br>หรือพื้นที่ดำเนินการ<br>ไม่น้อยกว่า 3,200 ตร.ม. | -                    | 1,796,000     | -             | -             | ปรับปรุงผิวถนนเดิม<br>ที่ชำรุดโดยเสริมผิว<br>แอสฟัลติกคอนกรีต<br>ขนาด กว้าง 7.00 ม.<br>ยาว 350 ม. หน้า<br>0.05 ม. และ กว้าง<br>5.00 ม. ยาว 150 ม.<br>หน้า 0.05 ม. หรือพื้นที่<br>ดำเนินการไม่น้อยกว่า<br>3,200 ตร.ม. | ประชาชน หมู่ 1 ต.ป่าซาง<br>จำนวน 1,182 ครัวเรือน<br>ได้รับประโยชน์ในการ<br>คมนาคม มีความสะดวก<br>ปลอดภัยในการเดินทาง | อ.ป่าซาง<br>ทต.ป่าซาง         |

รายละเอียดโครงการพัฒนา  
แผนพัฒนาท้องถิ่นสี่ปี (พ.ศ.2561-2564)

แบบ ผ. 06

สำหรับ โครงการพัฒนาที่องค์กรปกครองส่วนท้องถิ่นดำเนินการโดยไม่ใช้งบประมาณ  
เทศบาลตำบลป่าซาง จังหวัดลำพูน

ยุทธศาสตร์จังหวัดที่ 4 ยุทธศาสตร์การพัฒนาสู่เมืองแห่งคุณภาพชีวิต

ยุทธศาสตร์การพัฒนาของ อปท. ในเขตจังหวัด ยุทธศาสตร์ ที่ 1 การพัฒนาและเพิ่มขีดความสามารถประชาชนบนรากฐานทุนทางวัฒนธรรมชุมชน

3. ยุทธศาสตร์การพัฒนาด้านสังคม วัฒนธรรมและคุณภาพชีวิต

3.3 แผนงานสร้างความเข้มแข็งของชุมชน

| ที่ | โครงการ  | วัตถุประสงค์   | เป้าหมาย<br>(ผลผลิตของโครงการ)    | งบประมาณและที่ผ่านมา |               |               |               | ตัวชี้วัด<br>(KPI)  | ผลที่คาดว่าจะได้รับ   | หน่วยงาน<br>รับผิดชอบหลัก |
|-----|--|--|-----------------------------------|----------------------|---------------|---------------|---------------|---|---|---------------------------|
|     |  |  |                                   | 2561<br>(บาท)        | 2562<br>(บาท) | 2563<br>(บาท) | 2564<br>(บาท) |   |   |                           |
| 1   | โครงการศูนย์ดูแลผู้สูงอายุ<br>เทศบาลตำบลป่าซาง | เพื่อส่งเสริมและพัฒนา<br>ศักยภาพผู้สูงอายุให้มี<br>สุขภาพอนามัยที่ดี<br>และมีความสุข | ผู้เข้าร่วมโครงการ<br>จำนวน 50 คน | 50,000               | 50,000        | 50,000        | 50,000        | เป็นศูนย์รวม<br>ของผู้สูงอายุ<br>จำนวน ครั้งละ<br>50 คนต่อครั้ง | ผู้สูงอายุมีความรู้<br>ในการดูแลสุขภาพ<br>มีกิจกรรมคลาย<br>เหงาและมีความสุข | กองสวัสดิการฯ             |

บัญชีครุภัณฑ์  
แผนพัฒนาท้องถิ่นสี่ปี (พ.ศ.2561-2564)  
เทศบาลตำบลป่าซาง จังหวัดลำพูน

แบบ ผ. 08

| ที่ | แผนงาน                             | หมวด    | ประเภท              | วัตถุประสงค์  | เป้าหมาย<br>(ผลผลิตของครุภัณฑ์)   | งบประมาณและที่ผ่านมา  |               |               |               | หน่วยงาน<br>รับผิดชอบหลัก |             |
|-----|------------------------------------|---------|---------------------|---|---|---|---------------|---------------|---------------|---------------------------|-------------|
|     |                                    |         |                     |   |   | 2561<br>(บาท)   | 2562<br>(บาท) | 2563<br>(บาท) | 2564<br>(บาท) |                           |             |
| 1   | ศาสนาวัฒนธรรม<br>และนันทนาการ      | งบลงทุน | ครุภัณฑ์กีฬา        | เพื่อเพิ่มประสิทธิภาพ<br>ในการปฏิบัติงานและ<br>การบริการประชาชน | - โต๊ะเทนนิส จำนวน 1 ชุด  | -   | 15,000        | -             | -             | กองการศึกษา               |             |
|     |                                    |         |                     |   | - CD จำนวน 2 เครื่อง  | -   | 4,000         | -             | -             | กองการศึกษา               |             |
| 2   | ระดับก่อนวัยเรียน<br>และประถมศึกษา | งบลงทุน | ครุภัณฑ์สำนักงาน    |   |   | - โต๊ะวางทีวี ขนาด 1.5 ม.<br>จำนวน 2 ตัว ละคร 2,000บาท  | -             | 4,000         | -             | -                         | กองการศึกษา |
| 3   | ระดับก่อนวัยเรียน<br>และประถมศึกษา | งบลงทุน | ครุภัณฑ์สำนักงาน    |   |   | - ชั้นวางอเนกประสงค์<br>โซ้วเกียร์ดิบตร มีกระจก<br>ขนาด 120 cm สูง 180 cm<br>ลึก 30 cm จำนวน 2 หลัง<br>หลังละ 3,000 บาท | -             | 6,000         | -             | -                         | กองการศึกษา |
| 4   | ระดับก่อนวัยเรียน<br>และประถมศึกษา | งบลงทุน | ครุภัณฑ์คอมพิวเตอร์ |   | - จอภาพแบบ LCDหรือ<br>LED ขนาดไม่น้อยกว่า<br>21.5 นิ้ว จำนวน 9 ตัว<br>ตัวละ 4,300 บาท | 38,700  | -             | -             | -             | กองการศึกษา               |             |



| ที่ | แผนงาน                        | หมวด    | ประเภท              | วัตถุประสงค์  | เป้าหมาย<br>(ผลผลิตของครุภัณฑ์)                                | งบประมาณและที่ผ่านมา |               |               |               | หน่วยงาน<br>รับผิดชอบหลัก |
|-----|-------------------------------|---------|---------------------|---|--|----------------------|---------------|---------------|---------------|---------------------------|
|     |                               |         |                     |   |  | 2561<br>(บาท)        | 2562<br>(บาท) | 2563<br>(บาท) | 2564<br>(บาท) |                           |
| 5   | สาธารณสุข                     | งบลงทุน | ครุภัณฑ์คอมพิวเตอร์ | เพื่อเพิ่มประสิทธิภาพ<br>ในการปฏิบัติงานและ<br>การบริการประชาชน | -เครื่องคอมพิวเตอร์สำหรับงาน<br>สำนักงาน จำนวน 1 ชุด           | 16,000               | -             | -             | -             | กองสาธารณสุขฯ             |
| 6   | สาธารณสุข                     | งบลงทุน | ครุภัณฑ์การเกษตร    |   | -เครื่องพ่นหมอกควัน จำนวน<br>1 เครื่อง                         | 59,000               | -             | -             | -             | กองสาธารณสุขฯ             |
| 7   | สาธารณสุข                     | งบลงทุน | ครุภัณฑ์คอมพิวเตอร์ |   | -เครื่องพิมพ์แบบฉีดหมึก<br>(Inkjet PrinterX จำนวน<br>1 เครื่อง | 8,500                | -             | -             | -             | กองสาธารณสุขฯ             |
| 8   | สาธารณสุข                     | งบลงทุน | ครุภัณฑ์คอมพิวเตอร์ |   | -เครื่องสำรองไฟ ขนาด ๘๐๐ VA<br>จำนวน 1 เครื่อง                 | 3,100                | -             | -             | -             | กองสาธารณสุขฯ             |
| 9   | บริหารงานทั่วไป               | งบลงทุน | ครุภัณฑ์สำนักงาน    |   | -ตู้เหล็ก ๒ บาน  | 11,000               | 11,000        | 11,000        | 11,000        | สำนักปลัด                 |
| 10  | บริหารงานทั่วไป               | งบลงทุน | ครุภัณฑ์คอมพิวเตอร์ |   | -เครื่องคอมพิวเตอร์สำหรับ<br>งานสำนักงานจำนวน ๖<br>เครื่อง     | 96,000               | 96,000        | -             | -             | สำนักปลัด                 |
| 11  | บริหารงานทั่วไป               | งบลงทุน | ครุภัณฑ์สำนักงาน    |   | -เก้าอี้บุนวมจำนวน ๑๐๐ ตัว                                     | 50,000               | 50,000        | -             | -             | สำนักปลัด                 |
| 12  | บริหารงานทั่วไป               | งบลงทุน | ครุภัณฑ์สำนักงาน    |   | -เก้าอี้พลาสติก จำนวน<br>๒๐๐ ตัว                               | 40,000               | 40,000        | 11,000        | 11,000        | สำนักปลัด                 |
| 13  | บริหารงานทั่วไป               | งบลงทุน | ครุภัณฑ์สำนักงาน    |   | -โต๊ะพับ จำนวน ๕๐ ตัว  | 30,000               | 30,000        | -             | -             | สำนักปลัด                 |
| 14  | สร้างความเข้มแข็ง<br>ของชุมชน | งบลงทุน | ครุภัณฑ์สำนักงาน    |   | -โต๊ะคอมพิวเตอร์<br>พร้อมเก้าอี้ 2 ชุด                         | 8,000                | 80,000        | -             | -             | กองสวัสดิการฯ             |

| ที่ | แผนงาน                        | หมวด    | ประเภท  | วัตถุประสงค์  | เป้าหมาย<br>(ผลผลิตของครุภัณฑ์)  | งบประมาณและที่ผ่านมา |               |               |               | หน่วยงาน<br>รับผิดชอบหลัก |
|-----|-------------------------------|---------|---|---|--|----------------------|---------------|---------------|---------------|---------------------------|
|     |                               |         |   |   |  | 2561<br>(บาท)        | 2562<br>(บาท) | 2563<br>(บาท) | 2564<br>(บาท) |                           |
| 15  | สร้างความเข้มแข็ง<br>ของชุมชน | งบลงทุน | ครุภัณฑ์สำนักงาน                                | เพื่อเพิ่มประสิทธิภาพ<br>ในการปฏิบัติงานและ<br>การบริการประชาชน       | -โต๊ะพร้อมเก้าอี้ทำงาน<br>๔ ชุด  | 24,000               | 24,000        | -             | -             | กองสวัสดิการฯ             |
| 16  | สร้างความเข้มแข็ง<br>ของชุมชน | งบลงทุน | ครุภัณฑ์สำนักงาน<br>ครุภัณฑ์โฆษณาและ<br>เผยแพร่ |   | -เก้าอี้ทำงาน ๒ ตัว<br>-เครื่องมัลติมีเดียโปรเจคเตอร์<br>ระดับSVGA ขนาด 2,500 ANSI<br>Lumens 1 เครื่อง | 7,000                | 7,000         | -             | -             | กองสวัสดิการฯ             |
| 17  | สร้างความเข้มแข็ง<br>ของชุมชน | งบลงทุน | ครุภัณฑ์โฆษณาและ<br>เผยแพร่                     | -จอแขวนโปรเจคเตอร์มือดึง<br>60นิ้ว x 60นิ้ว (153 x 153 ซม.)           | 1,550  | 1,550                | -             | -             | กองสวัสดิการฯ |                           |
| 18  | สร้างความเข้มแข็ง<br>ของชุมชน | งบลงทุน | ครุภัณฑ์สำนักงาน                                | -โต๊ะพับหน้าพอนเมก้า ๑๐ ตัว<br>กว้าง 75 ซม. ยาว 180 ซม.<br>สูง 75 ซม. | 17,000   | 17,000               | -             | -             | กองสวัสดิการฯ |                           |
| 19  | สร้างความเข้มแข็ง<br>ของชุมชน | งบลงทุน | ครุภัณฑ์สำนักงาน                                | -เก้าอี้พลาสติก ๑๐๐ ตัว   | 25000  | 25000                | -             | -             | กองสวัสดิการฯ |                           |
| 20  | สร้างความเข้มแข็ง<br>ของชุมชน |         | ครุภัณฑ์สำนักงาน                                | -โต๊ะหมู่บูชาขนาดใหญ่ ๑ ชุด   | 10,000   | 10,000               | -             | -             | กองสวัสดิการฯ |                           |
| 21  | บริหารงานทั่วไป               | งบลงทุน | ครุภัณฑ์ยานพาหนะ<br>และขนส่ง                    | -รถจักรยานยนต์ ขนาด<br>110 ซีซี แบบเกียร์ธรรมดา<br>จำนวน 1 คัน        | 38,000   | -                    | -             | -             | กองวิชาการฯ   |                           |

| ที่ | แผนงาน          | หมวด    | ประเภท                       | วัตถุประสงค์  | เป้าหมาย<br>(ผลผลิตของครุภัณฑ์)                                     | งบประมาณและที่ผ่านมา |               |               |               | หน่วยงาน<br>รับผิดชอบหลัก |
|-----|-----------------|---------|------------------------------|---|---|----------------------|---------------|---------------|---------------|---------------------------|
|     |                 |         |                              |   |   | 2561<br>(บาท)        | 2562<br>(บาท) | 2563<br>(บาท) | 2564<br>(บาท) |                           |
| 22  | บริหารงานทั่วไป | งบลงทุน | ครุภัณฑ์โฆษณาและ<br>เผยแพร่  | เพื่อเพิ่มประสิทธิภาพ<br>ในการปฏิบัติงานและ<br>การบริการประชาชน | -โทรทัศน์ แอล อีดี (LED TV)<br>ขนาด 50 นิ้ว                         | 31,000               | -             | -             | -             | กองวิชาการฯ               |
| 23  | บริหารงานทั่วไป | งบลงทุน | ครุภัณฑ์สำนักงาน             |   | -แอร์ติดผนัง (มีระบบฟอกอากาศ)<br>ขนาด 24,000 BTU จำนวน<br>3 เครื่อง | 84,000               | -             | -             | -             | กองคลัง                   |
| 24  | บริหารงานทั่วไป | งบลงทุน | ครุภัณฑ์สำนักงาน             | -เก้าอี้ทำงาน จำนวน 7 ตัว                                       | 10,000  | 5,000                | -             | -             | กองคลัง       |                           |
| 25  | บริหารงานทั่วไป | งบลงทุน | ครุภัณฑ์คอมพิวเตอร์          | -คอมพิวเตอร์สำหรับงาน<br>ประมวลผล แบบที่ 1 จำนวน<br>3 ชุด       | 66,000  | -                    | -             | -             | กองคลัง       |                           |
| 26  | บริหารงานทั่วไป | งบลงทุน | ครุภัณฑ์คอมพิวเตอร์          | -เครื่องพิมพ์มัลติฟังก์ชัน<br>แบบฉีดหมึก จำนวน ๑ เครื่อง        | 7,900   | -                    | -             | -             | กองคลัง       |                           |
| 27  | บริหารงานทั่วไป | งบลงทุน | ครุภัณฑ์ยานพาหนะ<br>และขนส่ง | -รถจักรยานยนต์ ขนาด 110 ซีซี<br>แบบเกียร์ธรรมดา จำนวน 2 คัน     | -   | -                    | 76,000        | -             | กองคลัง       |                           |
| 28  | บริหารงานทั่วไป | งบลงทุน | ครุภัณฑ์คอมพิวเตอร์          | -เครื่องพิมพ์แบบฉีดหมึก<br>(Inkjet Printer) จำนวน 1 เครื่อง     | -   | -                    | 8,500         | -             | กองคลัง       |                           |
| 29  | บริหารงานทั่วไป | งบลงทุน | ครุภัณฑ์สำนักงาน             | -ตู้เหล็กใส่เอกสาร 4 ลื่นชัก                                    | 39,500  | 39,500               | -             | -             | กองคลัง       |                           |
| 30  | บริหารงานทั่วไป | งบลงทุน | ครุภัณฑ์คอมพิวเตอร์          | -เครื่องสำรองไฟ ขนาด 800 VA<br>จำนวน 1 เครื่อง                  | 3,200   | -                    | -             | -             | กองคลัง       |                           |
| 31  | เคหะและชุมชน    | งบลงทุน | ครุภัณฑ์ยานพาหนะ<br>และขนส่ง | -รถพาร์มแทรกเตอร์ ขนาด<br>400 แรงม้า                            | 590,000   | -                    | -             | -             | กองช่าง       |                           |
| 32  | เคหะและชุมชน    | งบลงทุน | ครุภัณฑ์ไฟฟ้า                | -แผงโซลาร์เซลล์ จำนวน 1 แผง                                     | 40,000  | -                    | -             | -             | กองช่าง       |                           |

บัญชีสรุปโครงการพัฒนา  
แผนพัฒนาท้องถิ่นสี่ปี (พ.ศ.2561 - 2564)

แบบ ผ. 07

เทศบาลตำบลป่าซาง

| ยุทธศาสตร์  | ปี 2561          |                   | ปี 2562          |                   | ปี 2563          |                   | ปี 2564          |                   | รวม 4 ปี         |                   |
|---|------------------|-------------------|------------------|-------------------|------------------|-------------------|------------------|-------------------|------------------|-------------------|
|   | จำนวน<br>โครงการ | งบประมาณ<br>(บาท) | จำนวน<br>โครงการ | งบประมาณ<br>(บาท) | จำนวน<br>โครงการ | งบประมาณ<br>(บาท) | จำนวน<br>โครงการ | งบประมาณ<br>(บาท) | จำนวน<br>โครงการ | งบประมาณ<br>(บาท) |
| 1. ยุทธศาสตร์การพัฒนาด้านโครงสร้าง<br>สาธารณูปโภค สาธารณูปการ |                  |                   |                  |                   |                  |                   |                  |                   |                  |                   |
| 1.1 แผนงานเคหะและชุมชน  | 39               | 26,768,800        | 53               | 73,926,000        | 41               | 30,398,000        | 42               | 51,740,000        | 175              | 182,832,800       |
| รวม   | 39               | 26,768,800        | 53               | 73,926,000        | 41               | 30,398,000        | 42               | 51,740,000        | 175              | 182,832,800       |

| ยุทธศาสตร์  | ปี 2561          |                   | ปี 2562          |                   | ปี 2563          |                   | ปี 2564          |                   | รวม 4 ปี         |                   |
|---|------------------|-------------------|------------------|-------------------|------------------|-------------------|------------------|-------------------|------------------|-------------------|
|   | จำนวน<br>โครงการ | งบประมาณ<br>(บาท) | จำนวน<br>โครงการ | งบประมาณ<br>(บาท) | จำนวน<br>โครงการ | งบประมาณ<br>(บาท) | จำนวน<br>โครงการ | งบประมาณ<br>(บาท) | จำนวน<br>โครงการ | งบประมาณ<br>(บาท) |
| <b>2. ยุทธศาสตร์การพัฒนาด้านเศรษฐกิจ<br/>และการท่องเที่ยว</b> |                  |                   |                  |                   |                  |                   |                  |                   |                  |                   |
| 2.1 แผนงานบริหารงานทั่วไป                                     | 1                | 50,000            | 1                | 50,000            | 1                | 50,000            | 1                | 50,000            | 4                | 200,000           |
| 2.2 แผนงานการศึกษา  | 1                | 5,000             | 1                | 5,000             | 1                | 5,000             | 1                | 5,000             | 4                | 20,000            |
| 2.3 แผนงานการสร้างเสริมความเข้มแข็งของชุมชน                   | 10               | 325,000           | 10               | 325,000           | 10               | 325,000           | 10               | 325,000           | 40               | 1,300,000         |
| <b>รวม</b>  | <b>12</b>        | <b>380,000</b>    | <b>12</b>        | <b>380,000</b>    | <b>12</b>        | <b>380,000</b>    | <b>12</b>        | <b>380,000</b>    | <b>48</b>        | <b>1,520,000</b>  |

| ยุทธศาสตร์   | ปี 2561          |                   | ปี 2562          |                   | ปี 2563          |                   | ปี 2564          |                   | รวม 4 ปี         |                    |
|--|------------------|-------------------|------------------|-------------------|------------------|-------------------|------------------|-------------------|------------------|--------------------|
|  | จำนวน<br>โครงการ | งบประมาณ<br>(บาท) | จำนวน<br>โครงการ | งบประมาณ<br>(บาท) | จำนวน<br>โครงการ | งบประมาณ<br>(บาท) | จำนวน<br>โครงการ | งบประมาณ<br>(บาท) | จำนวน<br>โครงการ | งบประมาณ<br>(บาท)  |
| <b>3. ยุทธศาสตร์การพัฒนาด้านสังคม<br/>วัฒนธรรมและคุณภาพชีวิต</b> |                  |                   |                  |                   |                  |                   |                  |                   |                  |                    |
| 3.1 แผนงานบริหารงานทั่วไป  | 1                | 15,600            | 1                | 15,600            | 1                | 15,600            | 1                | 15,600            | 4                | 62,400             |
| 3.2 แผนงานการศึกษา   | 5                | 420,000           | 5                | 420,000           | 5                | 420,000           | 5                | 420,000           | 20               | 1,680,000          |
| 3.3 แผนงานสร้างความเข้มแข็งของชุมชน                              | 2                | 130,000           | 2                | 130,000           | 2                | 130,000           | 2                | 130,000           | 8                | 520,000            |
| 3.4 แผนงานการศาสนาวัฒนธรรม<br>และนันทนาการ                       | 6                | 835,000           | 6                | 835,000           | 6                | 835,000           | 6                | 835,000           | 24               | 3,340,000          |
| 3.5 แผนงานงบกลาง   | 3                | 22,021,200        | 3                | 23,611,200        | 3                | 25,369,200        | 3                | 27,127,200        | 12               | 98,128,800         |
| <b>รวม</b>   | <b>17</b>        | <b>23,421,800</b> | <b>17</b>        | <b>25,011,800</b> | <b>17</b>        | <b>26,769,800</b> | <b>17</b>        | <b>28,527,800</b> | <b>68</b>        | <b>103,731,200</b> |

| ยุทธศาสตร์  | ปี 2561          |                   | ปี 2562          |                   | ปี 2563          |                   | ปี 2564          |                   | รวม 4 ปี         |                   |
|---|------------------|-------------------|------------------|-------------------|------------------|-------------------|------------------|-------------------|------------------|-------------------|
|   | จำนวน<br>โครงการ | งบประมาณ<br>(บาท) | จำนวน<br>โครงการ | งบประมาณ<br>(บาท) | จำนวน<br>โครงการ | งบประมาณ<br>(บาท) | จำนวน<br>โครงการ | งบประมาณ<br>(บาท) | จำนวน<br>โครงการ | งบประมาณ<br>(บาท) |
| 4. ยุทธศาสตร์การพัฒนาด้านทรัพยากร<br>ธรรมชาติและสิ่งแวดล้อม |                  |                   |                  |                   |                  |                   |                  |                   |                  |                   |
| 4.1 แผนงานสาธารณสุข   | 5                | 125,000           | 5                | 125,000           | 4                | 95,000            | 4                | 95,000            | 18               | 440,000           |
| 4.2 แผนงานเคหะและชุมชน                                      | 1                | 1,750,000         | 1                | 1,000,000         | -                | -                 | -                | -                 | 2                | 2,750,000         |
| รวม   | 6                | 1,875,000         | 6                | 1,125,000         | 4                | 95,000            | 4                | 95,000            | 20               | 3,190,000         |

| ยุทธศาสตร์                                     | ปี 2561          |                   | ปี 2562          |                   | ปี 2563          |                   | ปี 2564          |                   | รวม 4 ปี         |                   |
|--|------------------|-------------------|------------------|-------------------|------------------|-------------------|------------------|-------------------|------------------|-------------------|
|  | จำนวน<br>โครงการ | งบประมาณ<br>(บาท) | จำนวน<br>โครงการ | งบประมาณ<br>(บาท) | จำนวน<br>โครงการ | งบประมาณ<br>(บาท) | จำนวน<br>โครงการ | งบประมาณ<br>(บาท) | จำนวน<br>โครงการ | งบประมาณ<br>(บาท) |
| 5. ยุทธศาสตร์การพัฒนาทางการศึกษา<br>และการกีฬา |                  |                   |                  |                   |                  |                   |                  |                   |                  |                   |
| 5.1 แผนงานการศึกษา                             | 15               | 2,273,000         | 15               | 2,273,000         | 15               | 2,273,000         | 15               | 2,273,000         | 60               | 9,092,000         |
| 5.2 แผนงานการศาสนาวัฒนธรรม                     | 5                | 670,000           | 5                | 670,000           | 5                | 670,000           | 5                | 670,000           | 20               | 2,680,000         |
| รวม  | 20               | 2,943,000         | 20               | 2,943,000         | 20               | 2,943,000         | 20               | 2,943,000         | 80               | 11,772,000        |



| ยุทธศาสตร์                                 | ปี 2561          |                   | ปี 2562          |                   | ปี 2563          |                   | ปี 2564          |                   | รวม 4 ปี         |                   |
|--|------------------|-------------------|------------------|-------------------|------------------|-------------------|------------------|-------------------|------------------|-------------------|
|  | จำนวน<br>โครงการ | งบประมาณ<br>(บาท) | จำนวน<br>โครงการ | งบประมาณ<br>(บาท) | จำนวน<br>โครงการ | งบประมาณ<br>(บาท) | จำนวน<br>โครงการ | งบประมาณ<br>(บาท) | จำนวน<br>โครงการ | งบประมาณ<br>(บาท) |
| 6. ยุทธศาสตร์การพัฒนา<br>ด้านระบบสาธารณสุข |                  |                   |                  |                   |                  |                   |                  |                   |                  |                   |
| 6.1 แผนงานสาธารณสุข                        | 7                | 1,202,000         | 7                | 1,202,000         | 7                | 1,202,000         | 7                | 1,202,000         | 28               | 4,808,000         |
| รวม  | 7                | 1,202,000         | 7                | 1,202,000         | 7                | 1,202,000         | 7                | 1,202,000         | 28               | 4,808,000         |

| ยุทธศาสตร์                                      | ปี 2561          |                   | ปี 2562          |                   | ปี 2563          |                   | ปี 2564          |                   | รวม 4 ปี         |                   |
|---|------------------|-------------------|------------------|-------------------|------------------|-------------------|------------------|-------------------|------------------|-------------------|
|   | จำนวน<br>โครงการ | งบประมาณ<br>(บาท) | จำนวน<br>โครงการ | งบประมาณ<br>(บาท) | จำนวน<br>โครงการ | งบประมาณ<br>(บาท) | จำนวน<br>โครงการ | งบประมาณ<br>(บาท) | จำนวน<br>โครงการ | งบประมาณ<br>(บาท) |
| 7. ยุทธศาสตร์การพัฒนา<br>ด้านการเมือง-การบริหาร |                  |                   |                  |                   |                  |                   |                  |                   |                  |                   |
| 7.1 แผนงานบริหารงานทั่วไป                       | 21               | 1,215,000         | 21               | 1,215,000         | 21               | 1,215,000         | 21               | 1,215,000         | 84               | 4,860,000         |
| 7.2 แผนงานการรักษาความสงบภายใน                  | 6                | 880,000           | 6                | 880,000           | 6                | 880,000           | 6                | 880,000           | 24               | 3,520,000         |
| 7.3 แผนงานการศึกษา                              |                  |                   |                  |                   |                  |                   |                  |                   |                  |                   |
| 7.4 แผนงานสร้างความเข้มแข็งของชุมชน             | 1                | 60,000            | 1                | 60,000            | 1                | 60,000            | 1                | 60,000            | 4                | 240,000           |
| 7.5 แผนงานการศาสนาวัฒนธรรม<br>และนันทนาการ      | 1                | 102,000           | 1                | 102,000           | 1                | 102,000           | 1                | 102,000           | 4                | 408,000           |
| รวม   | 29               | 2,257,000         | 29               | 2,257,000         | 29               | 2,257,000         | 29               | 2,257,000         | 116              | 9,028,000         |
| รวมทั้งสิ้น                                     | 130              | 58,847,600        | 144              | 106,844,800       | 130              | 64,044,800        | 131              | 87,144,800        | 535              | 316,882,000       |

## ส่วนที่ ๕

### การติดตามและประเมินผล

#### ๑. การติดตามและประเมินผลยุทธศาสตร์

ในการจัดทำแผนพัฒนาท้องถิ่นนั้น จะต้องมีการติดตามและประเมินผลแผนพัฒนา โดยจะต้องติดตามและประเมินยุทธศาสตร์ ตามระเบียบกระทรวงมหาดไทย ว่าด้วยการจัดทำแผนขององค์กรปกครองส่วนท้องถิ่น พ.ศ. ๒๕๔๘ หมวด ๖ ข้อ ๒๙ และระเบียบกระทรวงมหาดไทย ว่าด้วยการจัดทำแผนขององค์กรปกครองส่วนท้องถิ่น (ฉบับที่ ๒) พ.ศ. ๒๕๕๙ ข้อ ๑๓ ๒. ตามระเบียบกระทรวงมหาดไทย ว่าด้วยการจัดทำแผนขององค์กรปกครองส่วนท้องถิ่น (ฉบับที่ ๒) พ.ศ. ๒๕๕๙ ข้อ ๑๓ และในการประเมินแผนนั้นจะต้องดำเนินการประเมินคุณภาพของแผนยุทธศาสตร์การพัฒนิตามแนวทางการติดตามและประเมินผลยุทธศาสตร์เพื่อสอดคล้องแผนพัฒนาท้องถิ่นสี่ปีขององค์กรปกครองส่วนท้องถิ่น แจ้งตามหนังสือกระทรวงมหาดไทย ที่ มท ๐๘๑๐.๒/ว ๕๗๙๗ ลงวันที่ ๑๑ ตุลาคม ๒๕๕๙ เรื่อง แนวทางและหลักเกณฑ์การจัดทำและประสานแผนพัฒนาท้องถิ่นสี่ปี (พ.ศ. ๒๕๖๑ – ๒๕๖๔) ขององค์กรปกครองส่วนท้องถิ่น ตามระเบียบกระทรวงมหาดไทย ว่าด้วยการจัดทำแผนขององค์กรปกครองส่วนท้องถิ่น (ฉบับที่ ๒) พ.ศ. ๒๕๕๙

#### ๒. การติดตามและประเมินผลโครงการ

ในการจัดทำแผนพัฒนาท้องถิ่นนั้น จะต้องมีการติดตามและประเมินผลแผนพัฒนา โดยจะต้องติดตามและประเมินยุทธศาสตร์ ตามระเบียบกระทรวงมหาดไทย ว่าด้วยการจัดทำแผนขององค์กรปกครองส่วนท้องถิ่น พ.ศ. ๒๕๔๘ หมวด ๖ ข้อ ๒๙ และระเบียบกระทรวงมหาดไทย ว่าด้วยการจัดทำแผนขององค์กรปกครองส่วนท้องถิ่น (ฉบับที่ ๒) พ.ศ. ๒๕๕๙ ข้อ ๑๓ ๒. ตามระเบียบกระทรวงมหาดไทย ว่าด้วยการจัดทำแผนขององค์กรปกครองส่วนท้องถิ่น (ฉบับที่ ๒) พ.ศ. ๒๕๕๙ ข้อ ๑๓ และในการประเมินแผนนั้นจะต้องดำเนินการประเมินคุณภาพของแผนยุทธศาสตร์การพัฒนิตามแนวทางการติดตามและประเมินผลยุทธศาสตร์เพื่อสอดคล้องแผนพัฒนาท้องถิ่นสี่ปีขององค์กรปกครองส่วนท้องถิ่น แจ้งตามหนังสือกระทรวงมหาดไทย ที่ มท ๐๘๑๐.๒/ว ๕๗๙๗ ลงวันที่ ๑๐ ตุลาคม ๒๕๕๙ เรื่อง แนวทางและหลักเกณฑ์การจัดทำและประสานแผนพัฒนาท้องถิ่นสี่ปี (พ.ศ. ๒๕๖๑ – ๒๕๖๔) ขององค์กรปกครองส่วนท้องถิ่น ตามระเบียบกระทรวงมหาดไทย ว่าด้วยการจัดทำแผนขององค์กรปกครองส่วนท้องถิ่น (ฉบับที่ ๒) พ.ศ. ๒๕๕๙

#### ๓. สรุปผลการพัฒนาท้องถิ่นในภาพรวม

##### ๓.๑ การวัดผลในเชิงปริมาณและเชิงคุณภาพ

##### (๑) การวัดผลในเชิงปริมาณ

ตามที่เทศบาลได้ดำเนินการจัดทำแผนพัฒนาขึ้นมาเพื่อใช้เป็นเครื่องมือในการพัฒนาเทศบาลให้บรรลุเป้าหมายที่วางไว้ เกิดประสิทธิภาพประสิทธิผลสูงสุดในการแก้ไขปัญหาให้กับประชาชน ในการจัดทำแผนพัฒนานั้นจะต้องมีการติดตามและประเมินแผนพัฒนา ตามระเบียบกระทรวงมหาดไทย ว่าด้วยการจัดทำแผนขององค์กรปกครองส่วนท้องถิ่น พ.ศ. ๒๕๔๘ หมวด ๖ ข้อ ๒๙ และระเบียบกระทรวงมหาดไทย ว่าด้วยการจัดทำแผนขององค์กรปกครองส่วนท้องถิ่น (ฉบับที่ ๒) พ.ศ. ๒๕๕๙ ข้อ ๑๓ โดยคณะกรรมการติดตามและประเมินแผนพัฒนาเป็นผู้ดำเนินการติดตามและประเมินผลแผนพัฒนา ซึ่งคณะกรรมการจะต้องดำเนินการกำหนดแนวทาง วิธีการในการติดตามและประเมินผลแผนพัฒนา ดำเนินการติดตามและประเมินผลแผนพัฒนา

รายงานผลและเสนอความเห็นซึ่งได้จากการติดตามและประเมินผลแผนพัฒนาต่อผู้บริหารท้องถิ่น เพื่อให้ผู้บริหารท้องถิ่นเสนอต่อสภาท้องถิ่น และคณะกรรมการพัฒนาท้องถิ่น พร้อมทั้งประกาศผลการติดตามและประเมินผลแผนพัฒนาให้ประชาชนในท้องถิ่นทราบในที่เปิดเผยภายในสิบห้าวันนับแต่วันรายงานผลและเสนอความเห็นดังกล่าวและต้องปิดประกาศไว้เป็นระยะเวลาไม่น้อยกว่าสามสิบวันโดยอย่างน้อยปีละสองครั้งภายในเดือนเมษายนและภายในเดือนตุลาคมของทุกปี โดยเครื่องมือที่ใช้ในการติดตามและประเมินผลในเชิงปริมาณมีดังนี้

๑. แบบการกำกับกำกับการจัดทำแผนยุทธศาสตร์ขององค์กรปกครองส่วนท้องถิ่น

๒. แบบประเมินผลการดำเนินงานตามแผนยุทธศาสตร์

การติดตามและประเมินผลด้วยระบบ e-plan ([www.dla.go.th](http://www.dla.go.th))

## (๒) การวัดผลในเชิงคุณภาพ

การจัดผลเชิงคุณภาพ เทศบาลใช้การสำรวจความพึงพอใจในการวัดผลเชิงคุณภาพโดยภาพรวม โดยได้มีการประเมินความพึงพอใจ ซึ่งการประเมินความพึงพอใจทำให้ทราบถึงผลเชิงคุณภาพในการดำเนินงานของเทศบาลในภาพรวม โดยเครื่องมือที่ใช้ในการประเมินความพึงพอใจ มีดังนี้

๑. แบบประเมินความพึงพอใจของประชาชนที่มีต่อการให้บริการ

## ๔. ข้อเสนอแนะในการจัดทำแผนพัฒนาท้องถิ่นในอนาคต

### ๔.๑ ผลกระทบนำไปสู่ออนาคต

๑. เกิดการพัฒนาพัฒนาที่ล่าช้า เพราะการดำเนินงานต่างๆ ขององค์กรปกครองส่วนท้องถิ่นต้องผ่านกระบวนการหลายขั้นตอน สลับซับซ้อน

๒. ประชาชนอาจเกิดความเบื่อหน่ายกับกระบวนการจัดทำแผนที่มีความยุ่งยากมากขึ้น

๓. ปัญหาอาจไม่ได้รับการแก้ไขอย่างตรงจุดเพราะข้อจำกัดของระเบียบกฎหมายที่ทำให้ยากและบางเรื่องอาจทำไม่ได้

### ๔.๒ ข้อสังเกต ข้อเสนอแนะ ผลจากการพัฒนา

๑) การจัดทำแผนพัฒนาท้องถิ่นสี่ปีควรพิจารณาใช้แผนยุทธศาสตร์การพัฒนามาเป็นกรอบในการจัดทำแผนพัฒนาท้องถิ่นสี่ปีและให้มีความสอดคล้องกัน

๒) การจัดทำแผนพัฒนาท้องถิ่นสี่ปีควรพิจารณางบประมาณและคำนึงถึงสถานะการคลังในการพิจารณาโครงการ/กิจกรรม ที่จะบรรจุในแผนพัฒนาท้องถิ่นสี่ปี

๓) ควรเร่งรัดให้มีการดำเนินโครงการ/กิจกรรม ที่ตั้งในเทศบัญญัติงบประมาณรายจ่ายให้สามารถดำเนินการได้ในปีงบประมาณนั้น

๔) เทศบาลควรพิจารณาตั้งงบประมาณให้เพียงพอและเหมาะสมกับกับภารกิจแต่ละด้านที่จะต้องดำเนินการ ซึ่งจะช่วยลดปัญหาในการโอนเพิ่ม โอนลด โอนตั้งจ่ายรายการใหม่

